Combate às mordomias

Alto Madeira
Fundador dos Diários Associados: ASSIS CHATEAUBRIAND
ANO LXVIII — Porto Velho — sábado, 8 de junho de 1985 — Nº 16 021

FEBRE AMARELA

Campo Grande (EBN) — Com o objetivo de imunizar contra a febre amarela, todas as pessoas em trânsito do sul do país para as regiões Nordeste e Amazônica, a Superintendência de Campanhas de Saúde Pública — SUCAM instalou postos fixos nos municípios de Três Lagoas, Bataguaçu, Brasilândia e Nova Andradina que fazem fronteira com São Paulo e são acesso obrigatório para quem vai ao Norte.

Governo manda apreender carros oficiais

Recolhidos, os carros que esperam que seja lavrado o flagrante para que voltem ao serviço

Numa operação denominada 'Chapa Branca', a Secretaria de Segurança Pública de Rondônia apreendeu, na madrugada de ontem, 17 veículos oficiais estacionados em portas de bares e boates desta capital. A informação é do Secretário de Segurança, advogado Raimundo Correia. A operação foi desencadeada a pedido do próprio governador Angelo Angelin e tem como objetivo combater as mordomias dos carros oficiais. Durante a apreensão, vários motoristas foram encontrados em estado de embriaguês e, segundo o titular da Segurança poderão ser despedidos por justa causa.

Telê, sem Casagrande escala Carreca no comando do ataque

BRASIL PEGA CHILE SEM CASAGRANDE

Assegurada a única classificação da Seleção Brasileira nos Jogos da 1ª horas, em Porto Alegre, os adversários em jogos amistosos, Carreca será o substituto a Telê Santana garante que o time na apresentará bem mais entrosado, pois "consegue a pegar o time da Copa". Os brasileiros não pesam em resultado, mas afirmam que vencer a partida, destacando a má impressão pelo time do Brasília, que perdeu de 2 a 1.

Ontem, o assessor de imprensa do PDR, Marino Soares, confirmou para amanhã, no Aluízio a notícia da diretora da 1ª convenção do Campeonato Estadual. O clássico Moto x Ferroviário será a preliminar do Flamengo x Rio Branco, de Ariquemes. (Página 6)

CARMINATO: SANTANA É DITADOR

O deputado Sérgio Carminato, do PMDB, teceu ontem, duras críticas ao presidente regional do partido, ex-deputado Jerônimo Santana e classificou a assessoria do governador Angelo Angelin de "incompetente e incapaz de inspirar confiança a quem quer que seja". O parlamentar chegou a incluir, colocar seus três assessores à disposição do Palácio, "já que o governador já deu três exonerações e se levar mais um não sei o que será do Estado". Quanto ao presidente do PMDB, Carminato afirmou que este é um "ditador e será o responsável pela derrota final do Partido do Movimento Democrático Brasileiro, uma vez que ele, somente ele, quer tomar as decisões sem consultar aos demais membros do partido. Estou decepcionado com todos eles.

JUSTIÇA

INSTALADAS NOVAS VARAS NA CAPITAL

O Tribunal de Justiça de Rondônia instalou, ontem mais três novas varas na capital, inclusive uma dedicada exclusivamente aos menores. A solenidade, presidida pelo desembargador César Montenegro presidente do TJ, contou com a participação do juiz Alírio Cavallieri, do Tribunal de Alçada Cs Justiça do Rio de Janeiro, uma das maiores autoridades brasileiras no que toca ao problema do menor.

Barbanti na CERON e Monticello na CAERD

O engenheiro Olympio Barbanti, que foi indicado pelo ministro das Minas e Energia, Aureliano Chaves, e referendado pelo governador Angelo Angelin, tomou posse ontem na presidência da Ceron, em lugar de Lhugo Tanaka, prometendo reativar as negociações para o reescalonamento da dívida que a companhia detem com a Petrobrás, além de envidar esforços para que o cronograma de construção da Hidrelétrica de Samuel seja agilizado. À tarde, foi a vez de Teobaldo Monticello ser empossado na presidência da Companhia de Águas e Esgotos de Rondônia. As posses estão nas páginas 4 e 5 do 1.º cad.

O comércio: vítima constante do cheque sem fundos

COMÉRCIO RECEBEU 26 BI EM CHEQUES SEM FUNDOS

Um total de 26 bilhões de cruzeiros em cheques sem fundos. Foi esse o motivo que levou o Clube de Diretores Lojistas a planejar, a realização do "Simpósio Cheque na Loja", que objetiva valorizar o cheque. No total foram devolvidos mais de 16 mil cheques em todo o Estado.

Página 3 do 1.º Cad.

TUMA: PF PODE DIZER SE O CORPO É DE MENGELE

São Paulo (EBN) — O superintendente da Polícia Federal em São Paulo, Romeu Tuma, disse ontem que a polícia brasileira tem plenas condições de determinar, com precisão, se o cadáver enterrado no município de Embu, é ou não do nazista Josef Mengele. O delegado afirmou que com tranquilidade, sem ameaça ao presidente Sarney, a Polícia Federal pode esclarecer o caso. No IML, segundo ele, serão feitos exames na ossada encontrada no cemitério de Embu que, junto com as fichas odontológicas e hospitalares, serão de grande valia para a identificação de Mengele.

GOVERNO DO ESTADO DE RONDÔNIA
GOVERNADORIA

NOTA OFICIAL

O Governador do Estado de Rondônia Ângelo Angelin conforme prometeu em nota oficial de 28/05/85 deslocou-se a Brasília para negociar pessoalmente a situação criada pelo Plano de Classificação de Cargos e Salários estabelecidos pelo Decreto-Lei n.º 2181 de 11/09/84.

O Sr. Ministro da Administração sensibilizado com problema do rebaixamento de salários, concordou que o aumento de julho incidisse sobre o salário básico e as vantagens pessoais.

O Sr. Ministro, conforme é do conhecimento da Nação Brasileira, esta conduzindo uma ampla reformulação da política de cargos e salários do Governo Federal que culminará em um reenquadramento geral dos servidores da União até dezembro de 1985.

Diante da atual conjuntura o Sr. Ministro da Administração, Aluísio Alves, e o Sr. Presidente da República José Sarney, entenderam que a proposta acima, é tudo o que o Governo Federal pode oferecer no momento aos servidores federais de Rondônia, pois a solução definitiva deverá estender-se à todos os servidores federais até o final do ano.

Para os servidores do Estado será elaborado um novo Plano de Cargos e Empregos que garantirá a equiparação aos servidores federais enquadrados no Plano de Cargos e Empregos criado pela lei n.º 6550 de 05/06/78. O Plano proposto vigorará a partir de 01/06/85.

A única proposta com a qual o Governo de Rondônia está comprometido é apresentada nesta nota oficial, ficando sem efeito qualquer nota ou manifestação anteriores.

A Secretaria de Administração está elaborando proposta de mudança de referência de 4 a 12 previstos no Ofício Circular 008/DASP de 26/3/85. A vigência das referências será aquela estabelecida no referido ofício.

ANGELO ANGELIN
Governador

GUIDACCI

UM DESAFIO — A estrada de acesso ao Belmont, apesar de sua importância para quantos tem suas atividades para aquele lado — e é muita gente — poucas vezes tem sido olhada, daí que acabou nas condições atuais, quase destruída. Aliás as estradas municipais de Porto Velho não estão ficando atrás das federais, estão, também, ruinzinhas, para não se dizer horríveis. Está aí um desafio para a nova administração municipal, para o prefeito José Guedes e, de modo especial, para o seu secretário de Obras, o vereador Vivaldo Garcia. Aliás, é de esperar-se que Vivaldo Garcia realmente volte toda atenção para a recuperação das estradas municipais, já que como vereador ele sempre combateu as condições do ghandismo a que foram relegadas.

NÃO GASTE LUZ INUTILMENTE. A CONTA CRESCE

TARIFAS PONTO-A-PONTO — O DAC — Departamento de Aviação Civil, aprovou um novo pacote tarifário para as rotas entre o Brasil e a Europa, que entrou em vigor dia primeiro de junho. Neste pacote destacam-se as tarifas Ponto-a-Ponto e de Excursão, que tiveram os seus descontos aumentados para 40 e 30 por cento, respectivamente. Antes eles eram de 30 e 20 por cento. A sugestão desse pacote tarifário foi apresentada e defendida pela Varig na Conferência de Tarifas da IATA, realizada em fevereiro último, em Genebra.

PROCURE ENTENDER SUA CONTA DE LUZ. EM CASO DE DÚVIDA, CONSULTE A CERON

PRAZO DE ALVARÁS — Atenção contribuintes da Prefeitura, a Secretaria de Fazenda do Município abre mais uma oportunidade para aqueles contribuintes que ainda não pagaram seus Alvarás de Localização, prorrogando o prazo pelo pagamento até dia 10 do corrente. Os Alvarás podem ser encontrados na agência da Iberon e este prazo aberto é uma concessão que a municipalidade faz com o intuito de facilitar a ação dos seus contribuintes que por qualquer motivo não realizam, ainda, atualmente o pagamento dos seus Alvarás, para o devido funcionamento de seus estabelecimentos.

FIQUE DE OLHO NOS PRAZOS DE PAGAMENTO

FALTA CHUTAR — Por absolutamente ineficientes e historicamente inúteis, Sudepe, Cibrazem e BNCU estão na marca do penalty. Segundo comentam, o presidente José Sarney já tem a sensação que não farão falta alguma., pois atuam paralelamente a outros órgãos governamentais, menos onerosos e mais produtivos. Assim, estariam na marca do penalty, aguardando apenas o chute final.

DETALHES DO COTIDIANO

FERIADOS ANTECIPADOS

Ary de Macedo

Já deve estar em mãos do Presidente José Sarney, para sanciona-lo ou veta-lo, o projeto de lei aprovado pelo Congresso Nacional, de autoria do deputado carioca J.G. de Araújo Jorge (PDT), estabelecendo que os feriados que caírem no meio da semana serão antecipados para a segunda-feira. Esse projeto tramitava no Congresso desde 1971 e por duas vezes foi arquivado, mas o deputado carioca tanto insistiu que vê agora premiado o seu esforço, que visa, segundo ele mesmo afirma, acabar com os esfuracamentos ou feriadões e paralisações nas indústrias nos meios de semana, com visíveis prejuízos a ela e ao comércio que, segundo alega, também sofre com esses feriadões. O projeto, já com emendas feitas pelo Senado, entre as quais determinava ainda que os feriados que caíssem nos sábados e domingos também fossem festejados na segunda-feira, como acontece nos Estados Unidos, país onde o índice de inflação é baixíssimo.

Como se vê, apesar das explicações do autor do projeto, a medida é paternalista. O Brasil, com a crise em que nos encontramos, é o País dos feriados. E ao invés dos parlamentares se dedicarem a estudos que visem a acabar com eles, deixando apenas uns poucos, os mais importantes para não esquecer fatos e tradições, apenas tentam diminuir o impacto dos feriadões. Além disso, o projeto, que deverá ser transformado em lei, só não atinge os feriados de 1.º de janeiro, 7 de setembro, 25 de dezembro e a Sexta-Feira Santa. Os outros, municipais, estaduais, federais e religiosos que existem pelas pencas, passam a ser comemorados nas segundas-feiras da semana em que eles recaírem.

Possa ser que o colunista esteja sendo realista demais, porém já não é tempo de se achar um meio de ganhar mais dias úteis para o brasileiro trabalhar um pouco mais pelo desenvolvimento de sua Pátria? Por isso, por não estarem certos povos ligados a tantos feriados e dedicarem-se mais aos trabalhos, até mesmo nos sábados e domingos, como é o caso da colônia japonesa aqui radicada, é que eles conseguem uma independência econômica de fazer inveja, enquanto nós, brasileiros, estamos atolados até a cabeça no mar de dívidas.

Mas dos males, o menor. Com esse projeto, que logo será lei, acabam os feriadões, que em vez de mais um dia, englobavam dois a três dias a mais, principalmente se um feriado caísse na quinta-feira, como seria o de agora, com sagrado a Corpo de Deus. Já é um bom começo. E sempre é bom lembrar que as grandes metas ou caminhadas foram alcançadas dando sempre o primeiro passo. Mas nesse contexto também é bom que, em contrapartida, e tenha em mente que o Brasil é o país do carnaval...

PREFEITOS INELEGÍVEIS

Já não resta a menor dúvida de que os Prefeitos nomeados estão inelegíveis para disputarem o pleito de 15 de novembro próximo. O Tribunal Superior Eleitoral já deu a última palavra, respondendo a uma consulta feita pelo senador paulista Fernando Henrique Cardoso.

Por falar em pleito de 15 de novembro, já está tramitando

FINAL DE NOVELA

Tudo indica, a prevalecer o diálogo mantido entre o governador Ângelo Angelim e o Comando de Greve, na noite de quinta-feira última, o movimento paredista da classe médica e demais funcionários públicos deverá, a esta altura, estar normalizado, com o final feliz como o das novelas, depois de tantas reviravoltas, sofrimentos e tensão. Daí que eu sempre digo (e por sinal é prática que sempre adoto) que é conversando, dialogando, que a gente se entende. E o diálogo que está faltando em Rondônia, mas o diálogo sensato, objetivo, sem exageros das partes. Prova disto foi a demora que Rondônia assistiu para que se conseguisse, afinal, um consenso em torno do nome do então deputado Angelim para o Governo do Estado. De forma que, terminando essa greve, que já estava preocupando a todos, onde muitos já estavam distorcendo o movimento paredista, com alguns querendo a sua continuidade para desestabilizar o novo Governo, tudo volta à calma, com o Governo podendo prestar, através da Secretaria de Saúde, precioso atendimento à população carente. E aqui, aproveitando a deixa, sugiro modificação no atendimento populacional pelos órgãos do Governo, acabando com o paternalismo exercitado com fins políticos da administração Teixeira. Dê-se atendimento bom e gratuito a quem é carente. Mas que os endinheirados, novos ricos e prestigiosos paguem suas despesas justamente para reverter em melhor tratamento dos necessitados.

OPINIÃO EM 30 LINHAS

Todo o sistema de ônibus coletivos de Porto Velho pode parar, nos próximos dias, em caso de os patrões não atenderem as reivindicações do motorista, fiscais e cobradores, no que toca a melhores salários, melhoria nas condições de trabalho, entre outras coisas. A greve, naturalmente, significaria um grande prejuízo para a população local.

Aliás, o prejuízo atingiria também as empresas, porque ficariam sem seus veículos parados, sem ganhar sequer o suficiente para cobrir as despesas já assumidas. Entretanto, haveria o maior problema, mesmo, a população, principalmente o carente, porque não teria condições de se deslocar para cima e para o trabalho normalmente.

Em documento que distribuiu à população, a classe dos motoristas, cobradores e fiscais lembra que se paga, em Porto Velho, a passagem mais cara do Brasil, enquanto o salário dos membros dessa classe é, ao contrário, o mais baixo do País. Lembra-se o custo de vida porto-velhense, entre outras coisas.

Se é verdade o que está exposto no documento, as reivindicações não deixam de ser justas. Afinal, segundo líderes do movimento, se trabalha mais em Porto Velho e se ganha menos que nas demais capitais brasileiras.

O importante, mesmo tudo, é que os patrões, caso venham a atender aos pedidos de motoristas, fiscais e cobradores, não queiram repassar os custos ligados a aumentos salariais ao pobre consumidor.

É preciso, antes de tudo, que a prefeitura não compactue com essa tentativa, caso ela venha a existir. O direito do consumidor tem que ser preservado. E é para isso que existem as chamadas autoridades constituídas. E o próprio povo deve estar atento, deve fiscalizar, para que isso jamais venha a acontecer.

Até amanhã.

LEIA E ASSINE

Alto Madeira

Mercantil Jaci Paraná Ltda., C.G.C 04.084.752/0001-39, Inscrição Estadual nº 23.000.191-0, comunica que em virtude do sinistro ocorrido no ESP — Escritório São Paulo de Contabilidade Ltda, no dia 21.02.85, conforme laudo pericial nº 0523/IC-85, comunica a praça, que teve diversos documentos e livros destruídos à saber: Talão de Notas Fiscais série B/1 de nºs 101 à 200, série C/1 de 201 à 300, série E de nº 51 à 100, Livro de diário nº 01; Livro de Registro de Entradas nº 2; Livro de Registro de Saídas nº 2; Livro de Apuração de ICM nº 2; Notas Fiscais de Entradas do ano de 1984; documentos contábeis diversos, Guias de Recolhimento de Impostos e Contribuições para fiscais.

Mercantil Jaci Paraná Ltda

(6, 8, 9)

Alto Madeira

ASSINATURAS

SUCURSAIS

OPERAÇÃO APREENDE "CHAPA BRANCA" CARROS OFICIAIS

Dozeavos carros oficiais foram apreendidos pela Polícia Civil, na noite de quarta para quinta-feira, durante a operação denominada Chapa Branca, desencadeada, atendendo determinação do governador Angelo Angelin. Os veículos trafegavam sem a devida autorização, que é concedida aos motoristas que necessitam dirigir fora do horário de expediente.

Segundo o secretário de Segurança Pública, Raimundo Correia de Oliveira, um dos veículos apreendidos estava em poder do vereador Bidrônio Timóteo, que, inclusive, havia apagado a identificação do carro.

AGRAVANTE

De acordo com Raimundo Correia, "a maioria dos motoristas, que conduzia os veículos apreendidos estava alcoolizada, o que agrava bastante a situação". Acrescentou que a operação Chapa Branca continuará a ser desenvolvida aos sábados, domingos e feriados, tanto na Capital quanto no interior.

"A intenção do Governo é disciplinar o uso de carros oficiais no Estado", concluiu o secretário de Segurança.

Raimundo Correia: desencadeando a operação "Chapa Branca".

RACHA NO PMDB

JERÔNIMO É ACUSADO DE "DITADOR"

Verdadeiro leilão "de Cargos Públicos. É desse modo que o deputado Sérgio Carmineto (PMDB) vê a distribuição dos cargos de primeiro, segundo e terceiro escalões do governo Angelo Angelin. Além disso, durante pronunciamento no mesmo de ontem, na Assembléia, Carmineto criticou os deputados Amir Lando, estadual, e Orestes Muniz, federal, e o presidente do PMDB, ex-deputado federal Jerônimo Santana, "que têm procurado impor todos os nomes, contrariando acordo de cavalheiros firmado antes de Angelin assumir o governo".

Para o parlamentar, Jerônimo Santana, Orestes Muniz e Amir Lando "apesar de antes pregarem a democracia são verdadeiros ditadores e desrespeitam todos os pactos feitos com seus companheiros de partido". O desabafo foi feito durante a votação e rejeição do nome do advogado Magnus Guimarães para a presidência da Companhia de Mineração de Rondônia.

ACÕES

O nome de Mágnus, indicado por Jerônimo Santana, foi vetado para a presidência da Companhia de Mineração de Rondônia em função de que o advogado seque é acionista da empresa e um dos itens do Estatuto da CMR ressalta que só poderá assumir a sua presidência as pessoas que forem suas acionistas. Entretanto, pela disposição dos deputados ligados ao PMDB, o nome de Magnus Guimarães não passaria de qualquer maneira. Além de revoltados com as atitudes de Jerônimo Santana eles ainda não conseguiram engolir a entrada do advogado para o PMDB, contrariando a vontade da maioria dos membros do partido.

INSTALADAS NOVAS VARAS EM P. VELHO

As 11 horas de ontem, após a palestra do juiz Alírio Cavalieri, foram feitas as instalações do Juizado de Menores, Segunda Vara de Família, Vara de Delitos de Trânsito, Cartório Natural de Registro Civil de Pessoas Naturais e Cartório Oficial de Registro de Imóveis.

A propósito destas instalações, o presidente do Tribunal de Justiça de Rondônia, desembargador César Montenegro, anunciou, para breve, o deslocamento de uma equipe para o interior do Estado com a missão de registrar, gratuitamente, os munícipes. Segundo o desembargador César Montenegro, "esta medida é necessária em decorrência do grande número de pessoas que não tira registro porque não dispõe de condições financeiras para tal".

EMPOSSADO ONTEM NO TJ JUIZ DE COSTA MARQUES

Em sessão solene no auditório do Tribunal de Justiça, foi empossado na manhã de ontem Irineu de Oliveira Filho, no cargo de juiz de Direito da Comarca de Costa Marques. A sessão, presidida pelo desembargador César Montenegro, presidente do Tribunal de Justiça, estiveram presentes o governador Angelo Angelin, o deputado Amisael Gomes da Silva, presidente da Assembléia Legislativa, o juiz Alírio Cavalieri e o desembargador Adolfo Ucbôa, presidente do Tribunal de Justiça do Piauí, além de juízes, promotores e advogados.

A posse do juiz Irineu de Oliveira antecedeu a palestra de Alírio Cavalieri, e ele foi saudado pelo vice-presidente do TJ, desembargador Dimas Ribeiro da Fonseca, que lhe desejou "boa sorte à frente de sua comarca", e pelo juiz Lourval Mendes de Souza, da Vara da Família.

CAVALIERI DEFENDEU MAIOR AUTONOMIA DOS JUIZADOS DE MENORES

Cavalieri: maior autonomia para os órgãos que cuidam dos problemas do menor no País

Defendendo maior autonomia aos órgãos ligados à problemática do menor no Brasil, o juiz Alírio Cavalieri, do Tribunal de Alçada da Justiça do Rio de Janeiro, proferiu mais de uma hora de palestra, na manhã de ontem, no auditório do Tribunal de Justiça de Rondônia, a desembargadores, juízes, promotores, defensores públicos e advogados, a convite do presidente do TJ, desembargador César Montenegro.

Em sua palestra, o juiz Alírio Cavalieri disse que "falar sobre o menor é difícil, mesmo porque o direito do menor tem estado esquecido". Acrescentou que existem, no País, 1792 comarcas — segundo dados do Instituto Brasileiro de Geografia e Estatística (IBGE) —, e em cada uma delas há um juiz, um curador e mais um delegado de polícia, ao todo são quase cinco mil profissionais que, na Faculdade de Direito, não tiveram qualquer informação sobre a problemática do menor.

"ACHISTAS"

Alírio Cavalieri afirmou que "um dos piores males do Brasil é o aparecimento dos chamados achistas, que são os especialistas em todas as coisas, mas que não apresentam solução para coisa alguma. Estes achistas costumam tentar interferir na elaboração de leis, o que tem prejudicado substancialmente a questão do menor".

Cavalieri se disse contrário a proposta de reduzir a maioridade dos 18 para os 16 anos. "As pessoas que querem fazer isto são os novos Herodes. Por isso, este é um outro problema que nossas autoridades têm de analisar com o maior carinho, para que não cãiam em erros, que, no futuro, venham prejudicar tudo o que já foi feito pelo menor em nosso País".

LÍDERES

O juiz enfatizou também que qualquer magistrado, a partir do momento em que é designado para uma Comarca passa a ser um dos líderes da Comarca. Por este motivo, o juiz é obrigado a conscientizar a comunidade de que todo menor tem direito à escolaridade. "Tenho visto, nos pequenos municípios do interior, menores serem presos e postos em celas de cadeias comuns".

— Considero um absurdo que tal coisa aconteça. E é exatamente por este motivo que aconselho aos nossos juízes, líderes de comarcas, que não permitam, em hipótese alguma, que os menores sejam molestados. Se for preciso, falem com o prefeito e os vereadores para que construam os pequenos puxadinhos, espécies de casas situadas ao lado das delegacias, para que o menor seja colocado ali, longe das conviventes malignos à sua formação, quando tiver de ir à uma delegacia de polícia, concluiu o juiz Alírio Cavalieri.

ABELARDO VALORIZA CULTURA

O secretário Abelardo Castro, da Cultura, Esportes e Turismo, na abertura da exposição de pintura na Galeria Arte Centro, disse que "as manifestações culturais merecerão todo nosso apoio. O governador Angelo Angelin é um homem extremamente ligado à cultura e seu governo não medirá esforços para o desenvolvimento cultural do Estado".

O secretário Abelardo Castro afirmou que "a Galeria Arte Centro irá abrir suas portas para os artistas populares mostrarem exposições de seus trabalhos. Queremos que a galeria seja uma casa de convivência de todos os segmentos da arte plástica".

Nesta mostra, expõem os artistas Silvia Romanini, Normando Galindo, Walmir Costa e Ricardo, com um total de 25 quadros.

Conforme Abelardo "A Galeria Arte Centro deve ser visitada pelos estudantes e por todos os segmentos da comunidade rondoniense, e, "durante nossa gestão tudo será feito para que todas as manifestações culturais sejam apreciadas".

VILHENA COM O 1.º SALÃO LITERÁRIO

Foi feita anteontem, no Centro Social Urbano, a abertura do Primeiro Salão Literário da Cidade de Vilhena.

Presentes o prefeito Aleia Carlos Rossi, o presidente da Câmara, vereador Ilário Bodanese e demais autoridades, que prestigiaram trabalhos de quinze escritores, todos eles ligados à União Vilhenense de Escritores.

A Semcet através de sua titular, professora Ana Nery de Paula Assis, apoia esta iniciativa dos escritores e procura, num trabalho conjunto, novos caminhos para a cultura, não só de Vilhena, mas de todo o Estado de Rondônia.

O presidente da União Vilhenense de Escritores, Adailton Medeiros, se mostra atento quanto ao sucesso deste primeiro Salão Literário, e expõe trabalhos realçando melhor "num sincretismo sutileza entre dois corpos".

LEIA E ASSINE
Alto Madeira

RECURSOS DO POLONOROESTE SERÃO LIBERADOS DE NOVO

O governador Angelo Angelin, seus auxiliares e membros do Banco Mundial. Uma reunião que pesca a volta dos recursos do Polonoroeste

Dentro de pouco tempo Rondônia deverá voltar a receber os recursos do Banco Mundial ligados ao Programa de Desenvolvimento do Noroeste do Brasil (polonoroeste), oriundos do Banco Mundial. É que alguns detalhes que vinham emperrando a liberação desses recursos (350 milhões de dólares) foram acertados anteontem entre o governador Angelo Angelin e uma missão do banco que veio ao Estado.

A reunião, ocorrida na parte da manhã no Palácio Presidente Vargas, serviu para que o governador Angelo Angelin colocasse os problemas ocorridos, principalmente na área do meio-ambiente (invasão de reservas indígenas e ecológicas, entre outras coisas), e apontasse as soluções que serão adotadas para esse.

Do encontro participaram Robert Goodland e Marc Dourojeanni, do Banco Mundial, chefiados por Majida Kocheweer. Por parte do governo, além do Angelin estiveram presentes o secretário de Planejamento, Hamilton Silva, o de Agricultura, Gabriel Ferreira, o procurador-geral do Estado, Jair de Oliveira, além de Léo Tomaszewski, assessor especial para Assuntos de Energia, Industrialização e Mineração.

AVALIAÇÃO

De acordo com fontes do Palácio Presidente Vargas, o encontro teve como objetivo principal se fazer uma avaliação real do quadro do Polonoroeste em Rondônia, principalmente no que toca aos órgãos responsáveis pela entrada na liberação das parcelas de recursos destinadas a diversos setores da economia do Estado.

Segundo o assessor especial para Assuntos de Energia, Industrialização e Mineração, Léo Tomaszewski, "a missão do Banco Mundial veio para colaborar numa avaliação de desempenho dos órgãos executores, por parte do governo de Rondônia, dos "sub-projetos (ações) em Polonoroeste".

— E este trabalho coincidiu com a recente atualização de um contrato entre o governo do Estado e uma empresa de consultoria, contrato este que tão atendia às necessidades do Estado e que era justamente voltado para o planejamento de ações no sentido de proteger e defender o meio-ambiente, — disse Léo.

BÁRTOLO DEFENDE FUNCIONÁRIOS DO INCRA DE CACOAL

O deputado Wálter Bártolo, em pronunciamento na Assembléia, rebateu denúncias formuladas pelo deputado Joaquim Azevedo, no dia 31 do mês passado, em que implicava funcionários do INCRA de Cacoal e Pimenta Bueno, como corruptos, por venderem terras destinadas a agricultores da região.

Bártolo no seu pronunciamento, disse que as declarações de Azevedo não condizem com a verdade dos fatos, principalmente quando acusava o funcionário do Incra José Nildo de ter participado de conluios juntamente com o ex-executor Evaldo, hoje demitido pela direção regional do Incra, após comprovadas as irregularidades.

Bártolo afirmou que José Nildo, hoje, atual executor do Incra em Pimenta, nomeado pelo diretor regional, Ernani Coutinho, está isento de qualquer culpa, visto que assumiu a executoria para que corrigisse toda a situação.

— Agora — finaliza o deputado — as terras que foram destinadas a mãos inapropriadas voltarão ao Incra, que já as distribuiu a verdadeiros agricultores, num total de 461 lotes de mais ou menos 35 a 40 hectares cada um.

Como o deputado Joaquim Azevedo já disse que não pretende se retratar, o executor do Incra de Pimenta Bueno disse que vai entrar com uma ação na Justiça para indiciá-lo em processo, apesar de saber das imunidades parlamentares que o deputado desfruta.

No verdade — disse o parlamentar — o tal Evaldo e alguns vereadores de Cacoal, que respondem a processos na Promotoria de Justiça, realmente venderam terras do Incra a comerciantes, industriais e pessoas de Ji-Paraná e de Cacoal, mas logo que descobriu a trama Ernani Coutinho determinou que José Nildo assumisse a executoria em Pimenta e retomasse de volta ao Incra todos os lotes entregues indevidamente, conforme foi feito.

BARBANTI ASSUME CERON

Tanaka faz relatório da empresa

O ex-presidente da Centrais Elétricas de Rondônia — CERON — Lhugo Tanaka, ao entregar o cargo ontem a seu sucessor, Olympio Barbanti distribuiu um relatório de gestão, onde enumerou as principais providências adotadas e "eventos significativos" dos poucos meses que passou frente à empresa, além de, ao final, fazer recomendações à nova diretoria.

Segundo o relatório, foram encetadas gestões junto ao DNAEE, no sentido de encontrar soluções aos débitos acumulados com a Petrobrás Distribuidora, bem como o reembôlso dos recursos da Reserva Global de Garantia — RGG — ao tempo devido e em quantidade suficiente para cobrir as despesas de combustível.

Foi também, de acordo com o documento, elaborado um programa de melhoria de geração no interior que tem por objetivo reduzir as interrupções do fornecimento de energia elétrica resultando melhores condições de atendimento aos consumidores, e outro de redução de perdas que consiste basicamente na diminuição dos consumidores clandestinos "furtos" e intensificação da fiscalização para apurar desvios de energia.

Foi efetuada uma análise, em conjunto com um especialista em sistemas, do atual Plano Diretor de Informática, concluindo-se que tornase necessário refazê-lo. "O atual Plano Diretor — diz o relatório — tem escopo definido e claramente limitado; o Sistema de Gestão de Consumidores. Sua revisão deverá ter por objetivo adequá-lo aos diversos órgãos da empresa, servindo de guia básico para as atividades de processamento de dados, gerando as necessárias informações operacionais, técnicas e gerenciais.

Ao final o ex-presidente da Ceron recomendou que se deve continuar as gestões junto ao DNAEE, manter a prioridade do Programa de Melhoria da Geração no Interior, dar prosseguimento à gestão para diminuição das perdas no sistema; elaborar um programa para correção das deficiências dos procedimentos de controle interno.

Diz ainda que se deve estabelecer critérios para o atendimento de novas ligações de consumidores procurando manter reserva suficiente nas usinas; refazer o Plano Diretor de Informática; continuar os procedimentos para implementação do planejamento global; iniciar estudos sobre interligação do sistema desde Jaru até Colorado D'Oeste; incrementar a substituição das fontes geradoras que consomem óleo diesel, pelo aproveitamento de pequenas centrais hidrelétricas e térmicas a lenha; reativar o projeto Ávila; manter gestões junto aos governos Federal e Estadual no sentido de acelerar a construção de Samuel, buscar recursos financeiros entre outros.

O engenheiro Olympio Barbanti, quando da sua posse, na manhã de ontem, na presidência da Centrais Elétricas de Rondônia — Ceron — afirmou que veio para o Estado, depois de intimado pelo ministro das Minas e Energia, Aureliano Chaves, para contribuir com "a nossa parcela de trabalho que será somada aos esforços de outras áreas dos governos Federal e Estadual com objetivo de atingir a meta por todos desejada, que é o progresso de Rondônia e o bem-estar social".

Barbanti informou que encontrou a Ceron cheia de problemas. "Suas administrações passadas procuraram equacionar os problemas da companhia, bem todos resolvidos devido a falta de recursos", disse ele lembrando que em março de 1.984 foi definido um programa de trabalho consubstanciado no Plano Integrado para Atendimento às Necessidades de energia elétrica do Estado de Rondônia, coordenado pela Eletrobrás e que teve a contribuição da Eletronorte e que este diagnóstico "nos servirá de base para nossos estudos".

Para o novo presidente da Ceron, o parque gerador da empresa, por ser antigo e à base de óleo diesel, "não oferece confiabilidade ao sistema, resultando um atendimento precário com elevadas períodos de racionamento". Revelou ainda, que o consumo de óleo é enorme, tendo sido de 93 milhões de litros nos últimos 3 anos e somente em 1985 o mesmo previsto é de 53 milhões de litros, com dispêndio estimado em 108 bilhões de cruzeiros em moeda atual.

O engenheiro Barbanti disse que a baixa remuneração do setor de energia elétrica vem ultimamente impossibilitando novos investimentos em geração e mesmo na remodelação ou ampliação da rede de distribuição. "Os custos de manutenção do sistema são extremamente altos. O não reconhecimento pelo governo dos verdadeiros níveis de despesas de manutenção do sistema de geração, dentro do mesmo serviço é outro entrave para o desenvolvimento da companhia. Só mesmo uma grande soma de recursos poderá reverter os programas existentes, mantê-los ou criar outros porventura necessários e mais condizentes com a hora presente".

A meta de trabalho divulgado pelo novo presidente da Ceron, Olympio Barbanti, consta de "um trabalho duro, sistemático e continuado. Despesas serão cortadas em benefício dos investimentos. Iremos atrás de recursos de toda sorte. Vamos ter que atender a atual demanda de energia elétrica e pedimos à população que tenha um pouco de paciência e compreenda que não se pode fazer tudo simultaneamente".

A primeira ação do novo presidente, segundo ele próprio, "será a de manter imediato contato com o pessoal de deliberação da empresa, discutir os problemas mais angustiantes e equacioná-los para serem resolvidos dentro de um prazo o mais curto possível. Ênfase será dada aos problemas de ordem financeira e administrativa. Reverteremos o quadro de pessoal para que possamos contar com equipes de trabalho aptas e bem treinadas para a missão a desempenhar".

Segundo o novo presidente, a possibilidade de se implantar novas unidades diesel para possibilitar o desenvolvimento do interior, "o mais rápido possível, pois, se antes o destino do país estava ligado ao mar, é sem sombra de dúvida que hoje seu destino está intimamente ligado ao seu interior".

O engenheiro Olympio Barbanti, indicado pelo ministro Aureliano Chaves tomou posse ontem na presidência da Ceron (Foto Juanito)

CORPUS CHRISTI

Povo manteve tradição acompanhando Procissão

Aproximadamente cinco mil pessoas participaram, no último domingo, da procissão do Corpus Christi, que saiu por volta das 18 horas, com quase uma hora de atraso, devido a grande número de pessoas que queria participar do cortejo religioso, segundo explicou um dos organizadores. Este ano, foi dado destaque especial à decoração das ruas por onde passou a procissão.

A procissão do Corpus Christi saiu da Igreja Catedral, percorreu as ruas Dom Pedro II, Teixeira Aranha, Duque de Caxias e Gonçalves Dias, retornando, em seguida, ao seu local de saída. Durante todo o cortejo o padre Zenilco Gomes explicava aos fiéis sobre a importância do Dia do Corpus Christi para a comunidade católica, "dia em que comemoramos o sangue e o corpo de Nosso Senhor Jesus Cristo".

ESCOTEIROS

Membros do Terceiro Grupo de Escoteiros do Ar Catalina, como em todos os anos, ajudaram na ornamentação das ruas e na organização dos participantes da procissão. Durante a Semana Santa, o mesmo grupo fez esse trabalho, colaborando com a Polícia Militar.

De acordo com o padre Zenilco, a colaboração dos vários grupos de jovens estudantes e cantos foi fundamental para a organização da procissão de Corpus Christi, "tendo em vista que um evento desse envergadura só pode ser bem dirigido se houver a participação de todos os membros da comunidade, e aí entram, além dos religiosos, os jovens".

CONVOCAÇÃO

Tendo em vista o Governo do Estado haver atendido parcialmente às reivindicações que motivaram a Deflagração do Movimento Paredista da Classe Médica de Rondônia, o comando de greve convoca o referido classe ao retorno as suas atividades normais, a partir das 08:00 horas do dia 10/06/85.

COMANDO GERAL DE GREVE

JUSTIÇA DO ESTADO DE RONDÔNIA
Cartório Oficial de Protesto de Títulos
Escrivão: Augustinho Leandro de Carvalho
Comarca de Porto Velho
EDITAL DE INTIMAÇÃO — PRAZO

PORTO VELHO — RONDÔNIA

— Devedor: Francisco Souza — LC — Valor: Cr$ 253.513, Protestante: Financiadora BCN S/A — C.F.I.

— Devedor: Rafael Godoy — LC — Valor: Cr$ 8.211.794, Protestante: Financiadora BCN S/A — C.F.I.

— Devedor: Angelo Lima Monteiro — NP — Valor: Cr$ 1.535.150, Protestante: Finasa S/A.

— Devedor: Francisco Barbosa de Oliveira — NP — Valor: Cr$ 2.553.361, Protestante: Finasa S/A.

— Devedor: Geraldo Angelo de Oliveira — NP — Valor: Cr$ 3.969.870, Protestante: Finasa S/A.

— Devedor: José Jacques Ximenes Veras — NP — Valor: Cr$ 2.004.760, Protestante: Finasa S/A.

— Devedor: Mario Lucio Machado Prefala — NP — Valor: Cr$ 2.570.645, Protestante: Finasa S/A.

— Devedor: Aparecida Geraldo da Costa — NP — Valor: Cr$ 979.420, Protestante: Viação Aérea São Paulo S/A. — VASP

— Devedor: Augusto Mauricio Ramalla Santos — NP — Valor: Cr$ 439.950, Protestante: Viação Aérea São Paulo S/A — VASP

— Devedor: Lutelva Brum da Rocha — NP — Valor: Cr$ 737.310, Protestante: Viação Aérea São Paulo S/A — VASP

— Devedor: Marcia Matheus Teixeira — NP — Valor: Cr$ 203.500, Protestante: Viação Aérea São Paulo S/A — VASP

— Devedor: Nacional Promoções e Publicidade Ltda — NP — Valor: Cr$ 2.056.039, Protestante: Viação Aérea São Paulo S/A — VASP.

— Devedor: Nacional Promoções e Publicidade Ltda — NP — Valor: Cr$ 991.769 Protestante: Viação Aérea São Paulo — VASP.

— Devedor: Nelson Datuful — NP — Valor: Cr$ 205.000, Protestante: Viação Aérea São Paulo S/A — VASP.

— Devedor: Noé Inacio dos Santos — NP — Valor: Cr$ 455.190, Protestante: Viação Aérea São Paulo S/A — VASP

— Devedor: Paulo Honorato de Souza — NP — Valor: Cr$ 377.622, Protestante: Viação Aérea São Paulo S/A — VASP

Em obediência ao art. 29 § da Lei 2044, ... 31.12.1985, intimo os Senhores acima mencionados a pagar ou dar por escrito as razões que tem em Cartório, à Rua Barão do Rio Branco, 219 — Centro, no prazo de três (03) dias uteis, sob pena de os referidos títulos serem protestados na forma da Lei.

Porto Velho (Ro), 07 de junho de 1985
Cartório de Protesto de Títulos
Escrivão: Augustinho Leandro de Carvalho
Rua Barão do Rio Branco, 219
Porto Velho — RO.

LEIA E ASSINE Alto Madeira

VOTO CONTRIBUI PARA ALFABETIZAÇÃO: PAÍS

BRASILIA (EBN) — O presidente do MOBRAL, Vicente de Paulo Barreto, disse ontem que o voto do analfabeto vai aumentar a legião de brasileiros que procurarão o órgão para se alfabetizarem. Segundo ele, no ato de votar, o analfabeto vai ver que um dos instrumentos que ele tem para votar certo, de acordo com seus interesses e ideias, é ser alfabetizado.

O presidente do MOBRAL disse ainda que não concorda com aqueles que asseguram que a concessão do voto do analfabeto o levará a desistir de se alfabetizar. Para ele as pessoas não se alfabetizam apenas para votar, mas sim, para serem personagens ativas do processo de desenvolvimento nacional.

Sobre a possibilidade do analfabeto vir a ser eleito, o presidente do MOBRAL admitiu que a nível municipal, por exemplo, o analfabeto tem perfeitas condições de dirigir, administrar, ser líder. Sinceramente não vejo perigo nisso, porque o voto popular não consagra a cultura de ninguém, mas sim, a representatividade do eleitor".

Associações querem o prédio da Câmara

Associações de classe de Porto Velho continuam na luta pela transformação do prédio atual da Câmara Municipal, localizado na ladeira Comendador Santeno (no centro da cidade), em sede coletiva dessas entidades classistas. Hermínio Carlos Brandão, que preside a Associação Profissional dos Vendedores autônomos e Ambulantes do Estado de Rondônia — Aprovner, disse que "a antiga sede da Câmara Municipal, não só pela sua arquitetura, como também pela destinação que lhe foi cada nos últimos tempos, representa um patrimônio histórico do Município de Porto Velho. Abandoná-lo conveniências, seria o mesmo que condená-lo aos riscos do vandalismo imobiliário, seja pela deterioração própria da falta de conservação, seja pela cobiça que desperta a sua privilegiada localização. Diante de tão negras perspectivas, a sede do antigo Legislativo Municipal, palco de decisões que fazem parte da história do Município e, até, do Estado, ainda poderia ser preservada por uma destinação de natureza cívica, para que pudesse continuar cumprindo o seu papel em prol da coletividade".

Hermínio Brandão afirmou ainda que espera ter por parte dos vereadores da capital, "uma atenção especial para o assunto, tendo em vista concorrer de maneira eficaz para a organização da vida associativista de nossa capital; e ser uma forma eficiente de se promover a preservação de um bem público de inestimável valor histórico da vida legislativa de Porto Velho".

As associações que estão interessadas em transformar o prédio da antiga Câmara de Vereadores em sede coletiva, atingem cerca de 50 mil profissionais das mais diversas áreas, em Rondônia.

PERSPECTIVAS SÃO BOAS

NATAL — (EBN) — O Ministro Aureliano Chaves das minas e energia, disse ontem nesta capital que as perspectivas do partido da Frente Liberal são muito boas em todo o país. Afirmou que "a liderança nordestina é extremamente expressiva".

Negou que exista algum problema na formação do partido no Nordeste: "ao contrário, afirmou, nós estamos é consolidando o PFL na região, onde os governadores desempenharam um papel da maior importância na consecução da Aliança Democrática".

Para ele, a viabilidade da Aliança Democrática e a eleição dos presidentes Tancredo Neves e José Sarney se devem em grande parte a ação dos governadores nordestinos.

Desmentindo versões a respeito de que estaria trabalhando a criação de um outro partido, juntamente com o ministro das Comunicações, Antonio Carlos Magalhães, Aureliano Chaves ressaltou: "nós somos um partido liberal e pela própria constituição intrínseca do partido somos um partido aberto a todos aqueles que quiserem caminhar conosco, pois os ideais que inspiraram a Aliança Democrática e que inspiram o nosso partido".

A DEFESA DO PACTO

NATAL (EBN) — O ministro Aureliano Chaves, das Minas e Energia, disse que o primeiro pacto que existiu e que viabilizou a Nova República, foi a Aliança Democrática. Ele afirmou que "ampliar esse pacto de maneira a criar uma consciência nacional de que deve haver um esforço coletivo para superação dos problemas do país, no campo social como fim, é idéia que deve receber os aplausos e os incentivos de todos".

Afirmou ainda o ministro que todos devem compreender que não se resolve o problema social sem solucionar os problemas econômicos. Disse que "é absolutamente utópico pensar que é possível através de um passe de mágica resolver os problemas sociais, sem que o país se estruture economicamente para isto".

Para Aureliano Chaves na medida em que a economia do país for se consolidando é preciso buscar um novo perfil de renda para o Brasil, "primeiramente um novo perfil de renda pública, pois não se pode pensar em novo perfil de renda individual, se não se começar por um perfil de renda pública, de tal maneira que os municípios e os Estados recebam mais benefícios da renda nacional. No momento estamos com uma hiper-centralização da renda nacional", assinalou.

Cr$ 26 BI DE CHEQUES "FRIOS" OBRIGAM CDL A REALIZAR SIMPÓSIO

Nos próximos dias 10, 11 e 12, no auditório da Associação Comercial de Rondônia, o Clube dos Diretores Lojistas realizará o Simpósio Cheque na Loja, que visa valorizar o cheque. A informação é do presidente da CDL, João Alfredo, que acrescentou: "Nós faremos este simpósio a partir de um trabalho conjunto do Banco Central Centro de Desenvolvimento Lojista (Cetel), e Fundação Getúlio Vargas, denominado Pró-cheque".

Segundo João Alfredo, o Pró-cheque é fruto da preocupação do Governo em valorizar o cheque. O conferencista do simpósio a ser realizado pelo CDL é um funcionário do Cetel, que fez parte do grupo de trabalho que chegou ao Pró-cheque.

O presidente do Clube de Diretores Lojistas explicou que Porto Velho foi escolhida para sediar o simpósio, "devido o seu elevado índice de cheques sem fundo". João Alfredo, ao revelar dados fornecidos pelo Cetel, afirmou que, "em Porto Velho, em janeiro deste ano, foram devolvidos 7 495 cheques, no valor de Cr$ 18 bilhões, 704 milhões e 22[illegible] mil; em todo o Estado foram devolvidos 16.603 cheques negativados, no valor de Cr$ 26 bilhões, 106 milhões e 819 mil".

Para o Simpósio, o Clube de Diretores Lojista, segundo o presidente João Alfredo, já convidou empresas e órgãos ligados à economia regional "para que enviem funcionários que trabalham nos setores de caixa e movimentação de valores".

Os atendimentos se normalizam a partir desta segunda-feira no Hospital de Base e nos demais hospitais públicos do Estado

GREVE CHEGA AO FIM

CRISE

Concluindo, João Alfredo afirmou que "o cheque sem fundo é um reflexo da crise que atravessamos. Entretanto, esperamos que medidas saneadoras permitam que o seu número fique em condições aceitáveis, sem prejudicar a nossa economia. Além do mais, o cheque é um instrumento criado para facilitar a movimentação de valores e não deve ser desvirtuado desta função".

PREFEITURA ABRE INSCRIÇÕES PARA OS SEM TERRA PV

A Prefeitura Municipal de Porto Velho, visando uma solução justa e que seja dada a cada posseiro a questão do assentamento urbano de famílias carentes, comunica a todos os que se considerem atingidos pelo problema, que no dia 11 deste mês (terça-feira) estarão abertas na Secretaria Municipal de Assistência e Promoção Social as inscrições para o cadastramento das famílias pobres que não possuem terra para morar.

As inscrições serão feitas diariamente, até o dia 28 de junho, das 8 às 12 e das 14 às 18 horas, na Semaps, na Rua Joaquim Nabuco, sendo exigido a seguinte documentação: Comprovante de renda familiar (só até dois salários mínimos). Comprovante de que é casado(a) ou tem companheiro(a) e dependentes (filhos menores); recibo de aluguel residencial (se for o caso), com assinatura de duas testemunhas.

Na Semaps a pessoa a ser inscrita assinará um termo de compromisso declarando não possuir imóveis em seu nome, do conjuge ou dependentes menores. Para assegurar a postura firme do poder público a constatação de informações falsas, que se constituem em ato criminoso, reserva a Semaps o direito de anular a inscrição.

As famílias já inscritas na Prefeitura deverão novamente ser cadastradas, apresentado, na ocasião, o comprovante de inscrição anterior cabendo à Semaps reavaliar cada caso.

ESTADO DE RONDÔNIA
PODER JUDICIÁRIO
Comarca de Porto Velho — Rondônia
Primeira Vara Cível

EDITAL DE PRAÇA E INTIMAÇÃO

(10.06.85 a 28.06.85)
ÀS 10:00 HORAS

O DR. GABRIEL MARQUES DE CARVALHO, MM. Juiz de Direito da Primeira Vara Cível desta Comarca de Porto Velho, Capital do Estado de Rondônia, na forma da Lei, etc.

FAZ SABER a todos quantos o presente virem ou conhecimento dele tiverem que, no 10.06.85, às 10:00 horas, na sala do Fórum Rui Barbosa desta Capital de Porto Velho, sito à Praça Mal. Rondon, s/nº, o porteiro dos auditórios ou quem em seu lugar estiver servindo, levará a público a venda em arrematação pelo valor Cr$ 48.200.000 (Quarenta e oito milhões e duzentos mil cruzeiros) ou lanço superior a avaliação supra, sobre os bens e direitos penhorados executados MACVI MADEIREIRA DA AMAZÔNIA COMÉRCIO E INDÚSTRIA LTDA, ANTÔNIO MÁRIO DE CASTRO GRAÇA e DACIOR RODRIGUES DA SILVA, na ação de EXECUÇÃO nº ..... 764/83 (Carta Precatória oriunda da Comarca de Manicoré — AM), que lhes move BANCO DO ESTADO DO AMAZONAS S/A, consta: um (1m) lote de terras nº 01 do Quadro nº 13 (atual quadro 151), do loteamento Jardim América, Registrado no Cartório de Registro de Imóveis sob o nº 4082 às fls. 274 do livro nº 2-B, em 24.05.78, com uma área de 300m2 (10x30m), com as seguintes medidas e confrontações: pela frente com a Rua 07, seta linha de fundos com o lote nº 02, pela lateral direita com o lote nº 03 e pela lateral esquerda com o lote nº 01, perfazendo um total de terreno plano avaliado em Cr$ 6.000.000 (seis milhões e seiscentos mil cruzeiros). Um Lote de terras nº 01, quadra nº 13 (at. 151), do loteamento Jardim América, registrado no Cartório de Registro de Imóveis sob o nº 4082, às fls. 274, do livro nº 2-B, em 24.05.78, com uma área de 300m2 (10x30m), com as seguintes medidas e confrontações: pela frente com a Rua 07, seta linha de fundos com o lote nº 02, pela lateral direita com o lote nº 03 e pela lateral esquerda com o lote nº 04, perfazendo um total de terreno plano avaliado em Cr$ 6.000.000 (seis milhões e seiscentos mil cruzeiros). Um Lote de terras nº 03, quadra nº 13 (atual quadro 151), do loteamento Jardim América, Registrado no Cartório de Registro de Imóveis sob o nº 4082 às fls. 274 do livro nº 2-B, em 24.05.78, com uma área de 300m2 (10x30m), com as seguintes medidas e confrontações: pela frente com a Rua 07, seta linha de fundos com o lote nº 02, pela lateral direita com o lote nº 04, pela lateral esquerda com o lote nº 02, perfazendo um total de terreno plano, não edificado a construção em alvenaria de natureza comercial (mercearia), existindo somente um barracão com piso de cimento rude, estrutura de zinco, madeira de lei e telhas sub-divididos por paredes em um escritório e um depósito com uma área de 432,11 m2. Mais construída existe pintada com 132,11 m2 de construção multimista por sobre lote nº 04, localizado no bairro Jardim América à Rua 11, sub-esquina com a Rua 07, estando avaliados o terreno e barracão em Cr$ 9.000.000 (nove milhões de cruzeiros). 01 (Um) Lote de terras n.e 01, quadra n.o 04, localizado à Av. Lauro Sodré c/c a Rua 03, bairro Jardim América, com uma área de 300 m2 (10x30m), terreno plano todo murado, registrado no Cartório de Registro de Imóveis desta Comarca sob o n.o 4281, às fls. 205, do livro n.o 2-F, em cujo terreno contem uma construção residencial, toda em alvenaria, piso de parâmica toda forrada, cobertura de canaletas, contendo: dois quartos; dois banheiros; uma sala de visita; contendo uma porta de correr de vidro e duas janelas de vidro com protetor pela frente. Mais fundos contem outra construção residencial, toda em alvenaria, forrada de laje, contendo: dois quartos; um banheiro; uma cozinha; contendo uma porta na frente e uma porta e janela de vidro na lateral esquerda, toda a área construida mede 108m2. O terreno cuja área é de 300m2, encontra-se avaliado em Cr$ ..... 6.000.000 (seis milhões e seiscentos mil cruzeiros), a área construida de 108m2, avaliada em Cr$ 27.000.000 (vinte e sete milhões de cruzeiros), avaliado o imóvel no conjunto em Cr$ ..... 33.000.000 (trinta e três milhões e seiscentos mil cruzeiros). Caso os bens não alcancem lanço superior a importância da avaliação que é de Cr$ 48.200.000 (Quarenta e oito milhões e duzentos mil cruzeiros), prosseguir-se-á a Praça no dia 28.06.85, na mesma hora e local, e tem os seus arrematados por quem dar o maior lanço. Não tendo sido encontrados os executados, Macvi Madeireira da Amazônia Comércio e Indústria Ltda, na pessoa de seu representante legal; Antônio Mário de Castro Graça e Dacior Rodrigues da Silva, conforme consta na certidão do Sr. Oficial de Justiça às fls. 33-verso, considerar-se-ão INTIMADOS pelo presente. E, para que chegue ao conhecimento de todos e ninguém possa alegar ignorância, mandei expedir o presente que será afixado e publicado na forma da Lei. Tudo de conformidade com o despacho de fls. 41 (quarenta e um) retro. DESPACHO: Designo as praças para os dias 10.06.85, às 10:00 horas e 28.06.85, no mesmo horário, entendendo-se que o segundo praça somente ocorrerá caso não haja lanço na primeira superior a avaliação. Publique-se os editais com os requisitos legais e intime-se o ilustre Dr. Promotor de Justiça. Porto Velho, 17.05.85 (a) Dr. Gabriel Marques de Carvalho — Juiz de Direito. O QUE CUMPRA-SE na forma da Lei. DADO E PASSADO nesta cidade e Comarca de Porto Velho, Capital do Estado de Rondônia, aos vinte e oito dias do mês de maio do ano de 1.985 (um mil, novecentos e oitenta e cinco). Eu, Elcio Tavares da Costa — Escrivã mandei datilografar e subscrevi.

GABRIEL MARQUES DE CARVALHO
Juiz de Direito

Afonso pede área para Casa do Ancião

A doação de uma área de terras do município para construir a Casa do Ancião é o que está pretendendo o vereador José Afonso Florêncio — PFL, que apresentou projeto de lei nesta sentido. A área, como consta no Projeto, será doada à Secretaria do Trabalho e Promoção Social — SETTRAPS, através da qual será construída a Casa do Ancião.

Verificando que o número de idosos necessitando de uma assistência mais efetiva tem crescido muito ultimamente — justifica Florêncio. E, como a atual Casa do Ancião já não oferece mais condições de abrigar novos idosos, faz-se necessário que se tome providências urgentes.

"Diante disso nada mais justo do que o poder legislativo interceder junto ao Executivo Municipal para uma solução do problema, beneficiando, desta modo, aqueles que já contribuiram com o seu trabalho para o progresso da nossa cidade e do nosso Estado" — concluiu Afonso Florêncio, a sua exposição de motivos.

PRUDENTE DE MORAIS

Um estudo de viabilidade para desinterditar a rua Prudente de Morais a partir da Rua Rio de Janeiro para que veículos e pedestres possam alcançar a BR-364, evitando-se o tráfego intenso e perigoso da Avenida Campos Sales é o que será reivindicado ao Comando do 5º Batalhão de Engenharia e Construção — 5º BEC, o vereador Afonso Florêncio.

Como justifica seu pedido o vereador Afonso Florêncio ressaltou que tem se registrado muitos problemas envolvendo a população com acidentes, inclusive fatais, e tudo isso porque não há um melhor escoamento de veículos e pedestres na área e que se refere o vereador".

MÉDICOS RETORNAM AO TRABALHO NA SEGUNDA

A greve dos médicos que teve início no dia 13 do mês passado terá seu final na próxima segunda-feira, conforme informou ontem o secretário da Associação Médica de Rondônia, Aparício de Carvalho. Segundo ele a classe tomou esta decisão após assistir-se com o governador Angelo Angelin anteontem, dia 6, à noite.

Aparício revelou que os médicos e outras classes profissionais da área de saúde se reuniram no dia 6 último, pela manhã no Lacerda Cinerama, em Assembléia Geral, quando ficou decidido que a greve iria continuar, porém à noite, em nova reunião dos comandos de greve, na sede da Associação Médica, os médicos resolveram entrar em contato com o governador Angelin para sanar algumas dúvidas que ainda pairavam sobre a proposta do governo Federal.

Tão logo o governador recebeu a comissão entrou em contato com o ministro Aluísio Alves, da Administração e este lhe garantiu que com o aumento de 89,2%, as gratificações de vantagens pessoais não sofrerão a reabsorção de 20% estipulada por lei. "Foi feita uma exceção para Rondônia, tendo em vista que nossos salários foram achatados", disse o secretário da AMR.

Aparício de Carvalho salientou porém, que a paralisação da greve não significa que ela tenha chegado ao fim "mas sim que estamos dando uma trégua por prazo indeterminado. Tão logo sintamos que não se está encontrando soluções viáveis para nossos problemas, convocaremos novamente a classe para o retorno à greve".

Ele ressaltou ainda, que estava falando em nome dos médicos e não de todos os profissionais de saúde, se estes acharem melhor continuar com o movimento paredista, continuarão. Eu falo apenas em nome dos médicos e não de todos".

DRT DENUNCIA A APREENSÃO IRREGULAR DE SEU VEÍCULO

Em carta dirigida ao diretor-geral do Ministério do Trabalho, Jorge Ribeiro Coutinho, arbitrário, quando sofreu a violência de ser apreendido, Walmi Davis de Moraes, denunciou o que chamou de "violência e arbitrariedade" no que toca à apreensão do veículo daquela delegacia, na tarde de anteontem.

Ele lembra, ainda, que o ministro do Trabalho, Almir Pazzianotto, já foi informado pela Delegacia Regional do Trabalho. Na carta, "desse ato de ultraje".

Segundo ele, o fato ocorreu no pátio da Delegacia Regional do Trabalho. Na carta, Walmi Davis afirma que "o estar cumprindo ordens pessoais do Secretário de Segurança, ça".

CAERD tem novo presidente

Teobaldo Monticello, quando assinava a Ata da Assembléia que o elegeu presidente da Caerd (Foto Juanito).

Tomou posse ontem no Conselho Administrativo da Companhia de Água e Esgoto de Rondônia — Caerd — o, por conseguinte na presidência do órgão o administrador de empresas Teobaldo Monticello, ex-secretário de Administração no governo Teixeira, em solenidade realizada na sede da empresa.

No mesmo solenidade, o ex-secretário de Indústria, Comércio e Tecnologia, Reginaldo Vasconcelos, foi nomeado membro-suplente do Conselho Administrativo, o qual, falando em nome do presidente da Caerd, disse que ambos sabiam das dificuldades que teriam que enfrentar pela frente, nos esperamos contar com a classe política e principalmente do governador Angelo Angelin, que nos confiou a missão.

Presentes ao ato o senhor do PFL, o representante do governador, procurador geral do Estado, Jair de Oliveira, deputados Zoca Marcolino, e Arnaldo Martins, secretário de Obras Antônio Gurgel que foi nomeado para o Conselho Administrativo, além de acionistas da empresa.

PT FAZ CONVENÇÕES EM 12 MUNICÍPIOS

Todos os Municípios contarão com a presença de membros da Executiva Estadual do Partido, que irão dar todo o apoio necessário ao andamento dos trabalhos. As convenções terão prosseguimento nos outros finais de semana com a realização das convenções de Ji-Paraná, Rolim de Moura, Cerejeiras, Colorado, Ouro Preto, Porto Velho, Pimenta Bueno, Cacoal e Vilhena, de modo que até o próximo dia 21 de julho o PT estará com Diretórios Municipais legalizados em 12 dos 15 Municípios do Estado.

Depois do trabalho de organização de base nos principais Municípios do Estado, o Partido dos Trabalhadores realizará, neste final de semana, as convenções municipais de Ariquemes, Jaru e Espigão D'Oeste.

Como tem sido prática no Partido dos Trabalhadores, estas Municipais realizarão no sábado as pré-convenções, oportunidade em que os filiados, militantes e simpatizantes discutirão os destinos do Partido durante a vigência do mandato de Diretorias Municipal.

Aprovado pedido de urgência para eleições nas capitais

BRASÍLIA (UPI) — O pedido de urgência para a votação do projeto que regulamenta as eleições para as capitais, estâncias hidrominerais e áreas de segurança nacional foi aprovado na Câmara dos Deputados.

SEGUNDA-FEIRA

Agora, a matéria será levada a plenário na segunda-feira, onde receberá pelo menos duas emendas. Encaminhado às comissões técnicas, o projeto deverá voltar ao plenário na quarta ou quinta-feira, quando então será votado.

A informação foi dada pelo deputado Pimenta da Veiga, líder do PMDB na Câmara. Ele confirmou que a questão dos dois turnos será votada em destaque, já que os líderes concordaram em apoiar sua apresentação. Frisou, porém, que, quanto ao mérito, cada partido estará livre para votar segundo suas postulações e convicções.

EMENDAS

Com relação às emendas que serão apresentadas ao projeto, Pimenta da Veiga disse que uma delas diz respeito à questão da propaganda no rádio e televisão o texto do projeto prevê que a propaganda será feita nos 50 dias antes do pleito, uma hora por dia.

O PDS, PDT e PTB, porém, querem que este prazo seja aumentado para duas horas diárias e portanto apresentarão a emenda). A outra emenda será apresentada pelo PFL, segundo o líder pemedebista, e trata da filiação nos diretórios provisórios.

Pimenta da Veiga acredita que a matéria será aprovada sem problemas na próxima semana.

Ele levanta, no entanto duas hipóteses que poderiam inviabilizar a aprovação do projeto: pedidos de verificação de quorum que façam cair as sessões — sobretudo as da segunda e terça-feiras, quando deverão ser apresentadas as emendas, e a falta de quorum para a votação, uma vez que é preciso que 240 deputados compareçam à sessão.

BERON
CRÉDITO IMOBILIÁRIO S.A.

BERON CRÉDITO IMOBILIÁRIO S.A. torna público os avisos mutuários que qualquer transferência de imóvel conforme cláusula contratual Sem Prévia Anuência desta BCI, é nulo de pleno direito. Esta BCI, cientifica ainda que resguardará os seus direitos anulando a transação que não tenha seguido o estabelecido em contrato.

Porto Velho-RO, 30 de maio de 1985.
Cyrilo Leopoldo Carvalho da Silva Neves
DIRETOR DA DESHAB
(8, 9)

Setor de mineração dá ânimo às Bolsas

Paranapanema e Vale influem na alta de 3,2% no Rio e de 2,2% em SP

Como já esperavam alguns analistas, as Bolsas de Valores subiram, ontem. O índice de lucratividade da BVRJ operou durante todo o pregão em alta, atingindo, na média, 3,2%, tendência que manteve até o encerramento, quando fechou em alta de 2,8%. Das ações que compõem o IBV, 23 subiram e 11 caíram. No fechamento do pregão haviam sido negociados 8,8 bilhões de ações no valor de 108 bilhões, quantia 32% superior à do dia anterior.

A Bolsa de São Paulo também operou em alta, com o índice de rentabilidade apurando uma valorização de 2,2%. Das ações componentes desse indicador, 60 subiram e 33 caíram. A quantidade de títulos negociados durante o pregão totalizou 28 bilhões de ações, movimentando Cr$ 172,1 bilhões.

Basicamente, a recuperação do mercado ocorreu com a elevação nos preços da Vale do Rio Doce pp, que passaram de Cr$ 276 para Cr$ 287,99, e de Paranapanema, cuja cotação abriu a Cr$ 17,40 e fechou a Cr$ 18,10. No entanto, outros papéis, principalmente os de segunda linha, não acompanharam esta tendência. Segundo alerta o diretor da Corretora Fator Alexandro Marcel, o pregão fechou com uma tendência fortemente vendedora desses títulos. Segundo ele, o comportamento do pregão de hoje estará condicionado ao clima de abertura: "se a Bolsa abrir otimista, com muito movimento de compra, facilmente irá fechar firme, caminhando para mais um período de realizações".

O analista chama a atenção, também, para a valorização da Vale do Rio Doce, que há duas semanas estava na faixa dos Cr$ 260 e ontem fechou a Cr$ 287, "sem nenhuma previsão animadora", neste período, sobre o resultado da empresa. Na verdade, esta reação se explica pela proximidade do vencimento do mercado de opções, cuja série CFC — exercício a Cr$ 290 — possui cerca de 1 bilhão de ações cobertas. Isto talvez justifique a elevação no preço do papel para que os compradores possam exercer o direito de compra do título.

O diretor da Fator recomenda muita cautela aos pequenos investidores, que geralmente só se animam a ir a mercado quando os preços já atingiram seus níveis máximos. Para ele, enquanto não ocorrer o vencimento do mercado futuro e de opções será difícil definir uma tendência sólida para o mercado.

No encerramento do pregão de ontem, as ações que mais se valorizaram no Rio foram Aços Villares ppc (34,62%), Banerj pp (30,79%), Telerj pne (21,61%), Cataguases Leopoldina pane (11,11%) e Bamerpa pp 9,62%). As baixas mais acentuadas foram Petrobrás on (8,27%), Cerâmica Ribeiro pp (7,62%), Docas de Santos ope (7,22%), Zanini pp (4,60%) e Mannesmann pp (2,42%).

BERON
CRÉDITO IMOBILIÁRIO S.A.

AVISO

Beron Crédito Imobiliário S/A., com sede à Rua Gonçalves Dias, 193 — avisa aos seus acionistas, que se encontra na Gerência Financeira da empresa, à disposição dos mesmos, o pagamento dos dividendos, referente ao exercício de 1984.

A Diretoria.

Gênsio de Amorim Corrêa
Diretor Organizacional

Chamada de empregado

COMPANHIA DE ÁGUAS E ESGOTOS DE RONDÔNIA — CAERD
CHAMADA DE EMPREGADO

A Cia. de Águas e Esgotos de Rondônia — CAERD, solicita o comparecimento do Sr. MARIO PINTO BREVES portador da CTPS nº 008463/Ser Selic 0003, no seu Departamento de Recursos Humanos, situado à Rua Jaru Parana, 2.389 3º andar, para no prazo de 03 (três) dias a contar da data da publicação deste Edital, justificar sua ausência ao trabalho desde o dia 07.03.85.

O não comparecimento no prazo acima mencionado implicará em dispensa por JUSTA CAUSA, conforme determina o artigo 482 da Consolidação das Leis do Trabalho (CLT), letra "I".

Porto Velho-RO, 08 de junho de 1.985.
Jaciraldo Tinti de O. Carvalho
Depto. Recursos Humanos
CAERD 108, 03, 10)

DOCUMENTOS PERDIDOS

A Srª Zoraide Azevedo de Almeida, comunica para os devidos fins de direitos que perdeu os seguintes documentos:

— Carteira de Identidade.
— CPF.
— Carteira do CRP.
— 2 Diplomas do Instituto Paraibano de Educação IPÊ — Universidade Autonôma de João Pessoa-PB do ano de 1980 do Curso de Psicologia.
— Título de Eleitor, entre outros documentos.

Favor quem encontrar entregar neste Jornal ou à Av. Guanabara, 1.700, Conj. Santo Antônio, ou informar pelo fone: 221-3515.

(1, 08 e 23/06)

MINERAÇÃO RIACHUELO LTDA
EDITAL DE CONVOCAÇÃO
CONVOCAÇÃO DE SÓCIO

LEOPOLDO A. LAVERS KABANA e MANOEL SANCHES, Sócios da MINERAÇÃO RIACHUELO LTDA, convocatam o Sr. SIDNEY ROBERTO LOPES, para no prazo de 15 (quinze) dias, comparecer na cidade de Porto Velho-RO, — Séde Social da Empresa, para tratar da Ratificação Comercial da Empresa assim como tratar da Alteração Contratual Ativo e Passivo.

Porto Velho, 07 de junho de 1.985
Leopoldo Lavers Kabana Manoel Sanches

MÚSICA AMBIENTE

Você tem sistema de música ambiente, recomendado para hotéis, restaurantes, supermercado, lanchonetes, lojas, escritórios, escolas, clínicas, residências, etc.

4 (quatro) canais c/ músicas de alto padrão.

Breve — mais 1 (hum) canal com programação infantil, apropriado a escolas e creches.

Informações pelo fone 221- — 6033 — SOMTEL.

BERON
CRÉDITO IMOBILIÁRIO S.A.

AVISO

Beron Crédito Imobiliário S/A., com sede à Rua Gonçalves Dias, 193 — avisa aos seus acionistas, que se encontra na Gerência Financeira da empresa, à disposição dos mesmos, o pagamento dos dividendos, referente ao exercício de 1984.

A Diretoria.

Gênsio de Amorim Corrêa
Diretor Organizacional

VENDE - SE

Por motivo de viagem um Caminhão Diesel de fazenda F-600 Graneleiro ano 80 em ótimo estado de conservação.

Tratar pelo fone 223.2383 com Sr. Severino ou Sidnei, nos dias 8, 9, 10

O Sr. Gastão de Anjou comunica para devidos fins de direitos que perdeu os seguintes documentos: Carteira de Identidade, Carteira Nacional de Habilitação, Carteira Universitária e os documentos de uma moto, marca CB 400. Favor quem os encontrar entrar em contato pelos fones 221-6610 ou 221-2720.

AJUDE SUA CIDADE.
Receba o fiscal com carinho.

Porto Velho está crescendo. O progresso chega em todos os lares através de obras, de infraestrutura. Precisamos de mais informações para continuarmos a trabalhar e lhe oferecer outros benefícios.

Quando o fiscal chegar a sua porta, receba-o com carinho, ele é antes de tudo um amigo e trabalhador.

Ajude-o fornecendo informações, você estará ajudando toda a comunidade.

Obrigado.

Vamos trabalhar juntos, melhorando Porto Velho.

MARGENS ROLIM

CIRCUITO

No contexto da quadra junina, belos e dourados dos três estados desta capital, ensejou uma grande festa na vivenda do casal empresário ANTONIO MONTEIRO FILHO e NADIR. Uma encantada festa aconteceu

—oOo—

DIA DE SANTO ANTONIO está chegando e a minha amiga LILI TABOSA agitará os preparativos para os festejos, aguardando que a Prefeitura mande pintar a capela, conforme a promessa feita pelo Prefeito que, segundo nos informou a propria LILI, foi muito bem recebida por aquela autoridade, quando buscou ajuda para um maior êxito das comemorações ao santo casamenteiro.

—oOo—

Numa badalação agitada estava o BANGALÔ na noite da quinta-feira passada. Fizemos STOP no peitoo e vimos NAZARÉ ERSEL, LINDOMAR SOARES, JOSÉ ADELINO, HORÁCIO GUEDES e muitos outros.

—oOo—

O Secretário Particular do Governador Angelin, jornalista RONALDO ROCHA, está ganhando elogios dos pessoas que o procuram, pela maneira cordial e atenciosa que as recebe em seu local de serviço. É isto aí, irmãos, saber tratar bem as pessoas revela uma boa educação.

—oOo—

A deputada federal RITA FURTADO está acompanhando de perto a nova administração do governo de Rondônia, tanto assim, que está circulando pelo Estado visitando suas bases, amigos e correligionários interando-se das notícias que dizem respeito ao bem estar da coletividade.

A empresária JOANA D'ARC participou da FENIT e volta trazendo um MONTÃO de novidades para sua loja.

MONTEIRO e NADIR, nossos amigos do peito, em momentos de grandes acontecimentos sociais.

Cocaína vicia mulher

Antes, a cocaína era uma droga para homens solteiros, dados à boemia e com dinheiro no bolso. Hoje, os especialistas dizem que é também uma droga para noivas e esposas, um "presente" em troca de favores sexuais. "As mulheres são o objetivo", diz Nannette Stone, psicóloga de Nova Iorque que tratou de mais de 500 mulheres que experimentaram cocaína, nos últimos 15 anos. "Onde quer que vão, os homens oferecem-lhes cocaína"

SEQUELAS

As ações, atos e fatos de duas décadas de arbítrio provocaram sequelas psíquicas que, como não poderia deixar de ser, suscitaram os recalcitrantes, aqueles que não acreditam nos novos tempos, no direito de todos, na verdade sem dono absoluto.

A discriminação é ingrediente fundamental dos regimes fortes; a parcialidade, sua arma mais eficaz e tristemente aviltadora. Ambas, sombriamente na atrofia da distribuição equânime das oportunidades.

Sensíveis a essas defecções, os líderes dos novos tempos, substantivamente povo, deverão, com exemplos, mostrar aos recalcitrantes que, de fato, vivemos uma nova era! A da democracia.

LEÃO INDÓCIL

Apesar dos esforços dos ministros da área econômica, o Governo só está dando tempo ao tempo para acionar um aumento substancial de impostos, única fórmula vislumbrada para aumentar as receitas da União, que anda de calça mais do que baixa. Só ainda não o fez porque prefere dar antes ao país exemplos concretos de que está colocando a casa em ordem. A começar, salvo-se, pelo pagamento de dívidas em atraso contraídas pelo setor privado.

Abelardo na SECET

Agora o professor Abelardo Castro terá oportunidade de mostrar o seu potencial de trabalho. Ele é o novo Secretário de Estado da Secretaria de Cultura, Esporte e Turismo e, a bom frisar, iniciou bem. Na SECET, segundo informações, tudo corre normal e no canto por. Não está havendo o revanchismo, ainda que velado que vem acontecendo em outras áreas. Isso demonstra que Abelardo quer realmente, administrar bem a SECET, visando a realização de um trabalho sério e profícuo em favor de índices positivos inerentes aos objetivos de sua Secretaria, defendendo de todos os interesses pessoais, tão comuns na Velha República. É isso aí, irmão, um bom trabalho será bem avaliado pelo povo.

AMPLIAÇÃO SETORIAL NA SECET

ZINALDO FERNANDES assumiu, segundo suas palavras, a Divisão de Patrimônio Artístico que está sendo criada na SECET. Com entusiasmo ZINALDO disse que dará desenvolvimento a literatura, no teatro, cinema, fotografia, artes plásticas, música, dança, arte popular, arte indígena, carnaval e museu.

LANCE PALACIANO

Esta eu fiquei sabendo e conto para vocês. De repente, nos corredores do Palácio do Governo, entre pessoas que entram e que saem, um cidadão deparou com o seu velho amigo e, como é normal, dele se aproximou. Em função da velha intimidade, procurou levar um papo do tipo: Oi fulano, tudo bem?...

Porém, qual foi a sua surpresa quando o "mui amigo", um tanto nervoso, arrebitou o nariz e respondeu: "Não posso conversar com você aqui, seu Partido é outro. Os homens não vão gostar e acabo perdendo o meu cargo que acabei de descolar". Em seguida saiu correndo e sequer mandou um "tchau", entrando às pressas em uma das salas.

Não entendo mais nada, quem souber das coisas, conte-me por favor.

CULTURA

O sr. Abelardo Castro, pelo que têm dito, demonstra que o culto à cultura vai realmente, agora, ter vez. O esporte, em todas as suas múltiplas variáveis, também.

Isto é bom, alvissareiro e promissor. É claro que os obstáculos para se realizar um bom trabalho nesse sentido são muitos, até porque, não só em Rondônia mas também em todo o país, a cultura é tida como supérfluo, subproduto. O sr. Abelardo Castro quer provar que o uso está errado e que cultura é fundamental. Que o consiga, são os meus votos!

EXISTENCIAL

Esse, do título, é o tipo do problema perpétuo. É que a relação que interage os grupos sociais é regida por ele. Logicamente, quanto maior o grupo, mais difícil deveria ser a sua relação existencial, todavia, na prática, essa relação tem o mesmo nível de dificuldade, qualquer que seja o número de pessoas envolvidas. Tanto é assim que a relação matrimonial, que representa a menor unidade grupal (se compõe de apenas dois), é uma das mais complexas, desde que mundo é mundo.

Marido e mulher, apenas dois. Ocorre que nessa pequena relação está contido o universo dos problemas existenciais, comuns a qualquer que seja o tamanho dos grupos. E o mais interessante (desinteressante, por sinal), é que ninguém se preocupa com esse fato e deixa implacavelmente fluir a desagregação num estranho jogo de esquiva quanto à responsabilidade de cada um no processo de desgaste.

Penso que se nos detivéssemos em cima desse problema, procurando entendê-lo, a fatalidade existencial seria minorada. É uma questão de boa vontade.

A Transa

As "indenizações justas", na "affaire" das desapropriações previstas pela reforma agrária que o Ministério da Reforma e Desenvolvimento Agrário (Mirad), vai empreender no país, está deixando os proprietários em desespero. E não é pra menos, depois que o ministro Nelson Ribeiro anunciou que o valor da terra, base para as indenizações, será aquele declarado pelos proprietários para pagamento do Imposto Territorial Rural (ITR). Pior ainda, dizem os proprietários, é receber esse valor praticamente simbólico através de Títulos da Dívida Agrária.

A Careta

O conhecido Caso Baumgarten, que o Nova República houve por bem reativar, a cada momento nos surpreende com lances até caricatos: Um ex-Capitão do Exército, que teve seu nome envolvido, tranquilamente declarou: Conheci Baumgarten tanto como conheci Nero. Não sei de nada sobre sua morte nem sobre quem o matou. E mesmo que soubesse não diria nada". Para as pessoas envolvidas no processo que já se encontrava arquivado, essa reativação não é caretisse, "é prenúncio de revanchismo", asseguram...

NORDESTE

O Governo José Sarney, preocupadíssimo com o estado de flagelo do Nordeste, abriu um programa com recursos da ordem de Cr$ 3 trilhões, visando a recuperar os danos causados pela alagação que deixou milhares de famílias ao desabrigo e arrazou com a produção agrícola. A propósito do assunto a pesar dos aplausos de gregos e troianos, há os que só acreditam no êxito do programa se o conhecerem. Porque, dizem esses tomés, se esse programa não for absolutamente bem bolado os Cr$ 3 tri não passarão de manteiga em focinho de cachorro...

Lucivaldo Sousa foi muito atuante como vereador e tem tudo para fazer uma boa gestão à frente da Secretaria Municipal de Administração. Parabéns pela nova função e entou na torcida de um grande êxito.

AVISO

Não deixe de participar da Festa Junina do Colégio Dom Bosco, nos dias 28 e 29 de junho. Agradece — 5.ª série B.

CASAGRANDE É O DESFALQUE DO BRASIL, HOJE

WILSON REPRESENTA UNIR NO TROFÉU BRASIL

O atleta Wilson Francelino vai representar a Universidade Federal de Rondônia (Unir) no Troféu Brasil de Atletismo, que está sendo disputado no Ibirapuera, em São Paulo.

Wilson Francelino é recordista rondoniense de salto em altura (1,85mts) e se diz em condição de saltar 2 metros. Ele foi acompanhado pelo técnico Ramilson e o vice-presidente da A.A.A. de Educação, o reitor Euro Tourinho Filho patrocinou as passagens dos componentes da delegação e está confiante num bom resultado do atleta.

Com os jogadores da casa, o Flamengo ganhou o primeiro turno por antecipação. (Foto: Arquivo/AM).

O veto a Casagrande acabou oficializado pelo técnico Telé Santana, que não esperou o exame médico programado pelo Dr. Heitor Lasmar, para descartar qualquer possibilidade de usar o atacante na partida amistosa de hoje, contra o Chile, em Porto Alegre.

— Ele está em condições de treinar, então não pode jogar. Lamento que tenha que ser assim, não posso esperar.

O jogador não se abateu com o veto e acha mesmo que não tenha condições de ser liberado. Reclama ainda de dores no pé e, apesar de fazer leves caminhadas, sente-se perfeitamente o cuidado que ainda demonstrava para piser.

— A inchação diminuiu bastante, mas existe um ponto da dor que me impede de correr e chutar com confiança. Então é realmente melhor ficar fora desta jogo.

Casagrande não tem dúvida de que poderá enfrentar a Seleção do Paraguai. Diz que até lá terá muito tempo pela frente.

LEÃO VOLTA A EMPATAR

O Ipiranga só conseguiu o empate de 1 a 1 com o Veterano, em Vilhena. A partida foi bastante disputada e o Leão, com novo ritmo, teve chances de vencer, não conseguindo por falta de tranquilidade dos atacantes.

Para o técnico César Santos, o jogo serviu apenas para por em prática o novo método de trabalho. "Pegué o time desatento. Então, temos que procurar corrigir primeiro isso. Mas, mesmo assim, sei que vamos dar a volta por cima no segundo turno", comentou.

ESTADUAL

CLASSIFICAÇÃO	J	PG	GP	GC
1.o lugar — Flamengo (campeão)	6	12	17	5
2.o lugar — Ferroviário;	6	7	7	7
Ipiranga	7	7	6	6
4.o lugar — Moto Clube;	5	6	6	7
Corintiana	6	6	6	9
6.o lugar — Rio Branco	6	5	6	8
7.o lugar — Grêmio	4	4	7	8
8.o lugar — Vera Cruz,	5	3	4	6
C. A. Veterano	5	3	2	5

ARTILHEIROS

Gilson (Fla) com 6; Gino (Fla) com 4; Maurino (Fla) e Batista (Ferro) com 3; Zé Carlos (Ipi), Zeco (VC), Edu e Ary (Moto) e Franciscnei (Grêmio) com 2 gols.

PRÓXIMOS JOGOS — AMANHÃ

Moto Clube x Ferroviário, em Porto Velho
Flamengo x Rio Branco, em Porto Velho
Vera Cruz x Corintiana, Ji-Paraná
C. A. Veterano x Grêmio, Vilhena

FLA GANHA TÍTULO NA ARQUIBANCADA

A goleada sofrida pelo Ferroviário para o Corintiana, de Cacoal, deu ao Flamengo o título de campeão por antecipação do primeiro turno do Campeonato Estadual. O Flamengo foi beneficiado porque até o momento ainda não perdeu de ninguém e tem 12 pontos ganhos — não pode ser mais alcançado — cinco a mais que Ferroviário e Ipiranga, que estão na segunda colocação.

O rolo compressor da Vila, com a conquista do primeiro turno, já está classificado para a final da competição, ficando à espera do campeão do segundo. No entanto, se vier conquistar o returno fica com o título sem precisar ir a final.

Sabendo que poderia ser campeão de arquibancada, já que havia derrotado o Grêmio, de Pimenta Bueno, na noite anterior, o plantel do Flamengo foi todo ao Aluízio na quinta-feira assistir ao jogo entre Ferroviário e Corintiana. Pela tradição e por terem derrotado o Corintiana, em Cacoal, por 4 a 0, os jogadores rubro-negros consideravam que o tricolor passaria pelo adversário com facilidade, embora não confiassem na potência dos craques que foram importados de Rio Claro (SP). Acontece que, o Corintiana foi jogando contra da partida e marcando os gols, passaram a sentir que o título não estava tão distante assim. Portanto, todos juntaram-se ao técnico Walter D'Andréa no lado esquerdo da arquibancada e começaram a incentivar o time do interior, ainda no primeiro tempo. Terminado a primeira fase com o placar de 3 a 1 ninguém tinha mais dúvidas que sairiam do estádio com o caneco assegurado. "O Ferroviário não possui o Telé Santana como técnico e, então, será difícil consertar este afobado time", esta era a frase mais pronunciada pelos jogadores e membros da comissão técnica que estavam bastante otimistas.

A festa do Flamengo aumentou ainda mais quando o Corintiana marcou seu quarto gol. Ninguém tinha receio do Ferroviário virar o placar e já se consideravam campeões do turno inicial. O brincalhão apoiador Sergipe ironizou: "Agora que comecei jogar já sou campeão. Desse jeito não dá nem para se pensar sério no Ferroviário".

JUSTIÇA

O Flamengo é campeão com justiça. Jogou seis vezes e ganhou os 12 pontos que disputou. Não empatou nenhuma partida e ainda se dar o luxo de ter os três principais artilheiros da competição — Gilson, 6; Gino, 4, e Maurino, 3 — e a defesa menos vazada: 5 gols.

É um time consciente e tem no trio — Gilson, Gino e Maurino — sua maior força ofensiva. Além de ter Toín para arrumar a casa e o lateral-esquerdo Pedro para dar a segurança precisa à defesa. Mas, o mérito maior é do técnico Walter D'Andréa que já conquistou por duas oportunidades o Campeonato Estadual e, agora, mostrando inteligência formou uma excelente equipe com a "prata da casa" e superou, até com facilidade, os "todo-poderosos" Ipiranga e Ferroviário que decidiram investir em "craques" do sul do país.

Ferro, nervoso, é goleado no Aluizão

Nervoso e sem criatividade, o Ferroviário acabou sendo goleado pelo Corintiana, de Cacoal, quinta-feira, no Aluízio Ferreira, por 4 a 1.

A partida não foi boa. Os dois times apresentaram futebol de baixo nível técnico e sem qualquer esquema tático. Os cinco gols que aconteceram surgiram de lances isolados e de falhas infantis dos zagueiros.

Desde o primeiro minuto o Ferroviário esteve intranquilo. Não conseguiu armar nenhuma jogada de ataque e findou fazendo um grande aglomerado no meio de campo, onde todos jogadores se concentraram. Disso o Corintiana tirou proveito. Já descansificado e sem qualquer preocupação tática, passou a aventurar no ataque e findou se dando bem. Aos 10 minutos Angelin escapou pela esquerda e cruzou para a área, a zaga não subiu e Walter só teve o trabalho de colocar a bola no canto.

Esse gol fez com que aumentasse o nervosismo dos jogadores do tricolor e num lance em que o fraco lateral-esquerdo Camargo não acompanhou o veloz ponta Jacozinho, surgiu o segundo gol já que ele até driblou o goleiro Mano, tocando para o gol vazio. A coisa piorou para o Ferroviário e o time foi contudo para tentar sair do prejuízo. Porém depois do encantelo cobrado por Gilson, Ruadam falhou e Alexandre marcou de cabeça. Daí o Ferroviário, desordenado, foi todo para o ataque e, em contra-ataque, levou o terceiro gol, marcado por Nilton, para desespero geral, levando os jogadores a pedir a anulação ao bandeirinha Elifas Fernandes, reclamando impedimento.

Quando todos pensavam que o Ferroviário voltaria mais tranquilo para o segundo tempo aconteceu o contrário. O time voltou mais nervoso e passou a contestar toda marcação do árbitro. Por isso, Alexandre e Reinaldo findaram sendo expulsos. Alexandre recebeu cartão vermelho porque agrediu o centroavante Nilton, enquanto que Reinaldo por ter reclamado da marcação do quarto gol.

O nervosismo beneficiou o Corintiana que, mesmo, confuso e cansado, chegou a marcação do quarto gol. Japonês recebeu um passe dentro da área e só completou. Afirmando que o jogador contrário havia dominado a bola com a mão, Reinaldo foi reclamar do juiz e acabou sendo expulso. A atitude causou revolta entre os jogadores do Ferroviário e o árbitro Edvaldo Quirino, inseguro, pediu auxílio da Polícia Militar. Houve um pequeno tumulto e nada de anormal aconteceu. Depois disso, a partida ficou ainda mais feia e a torcida deixou o estádio protestando bastante.

FICHA TÉCNICA

Ferroviário 1 x 4 Corintiana. Motivo — Campeonato Estadual. Local: Aluízio Ferreira. Árbitro — Edvaldo Quirino, de Pimenta Bueno.

OS TIMES

Ferroviário — Mano, Pedrinho, David, Alexandre e Camargo; Egildomar (Veloso), Reinaldo e Márcio; Gilson, Nardo e Belica (Waldomiro). Técnico Walter Santos.

Corintiana — Ruadam, Jacozinho, Vitor, Tico e Fernando; Bacurau, Japonês e Walter (Elias); Jacozinho, Nilton e Angelin (Donizete). Técnico: Nelson Rangel.

É hora da vassourada

Uma eliminação melancólica, com goleada vergonhosa. O torcedor inteligente, não foi a campo. Só os tricolores mais fanáticos foram ao Aluízão, mas, de lá, saíram frustrados, pois o time, mais uma vez, fracassou frente a um Corintiana apenas voluntarioso, sem grandes recursos técnicos, mas pronto para lutar com raça e determinação pela vitória, o que acabou conseguindo até com certa facilidade, tal a fragilidade do time comandado por Walter Santos.

As promessas de reabilitação ficaram somente em promessas. Na quarta-feira, enquanto assistia o treino físico, no campo da 17.ª Brigada, o técnico tricolor, otimista, dizia que já tinha a solução para os seus problemas, tendo dado verdadeiras aulas básicas para os jogadores contratados, até mesmo ensinando-os a chutar, finalizar, etc... Mas com o que se viu em campo, quinta-feira, podemos chegar a conclusão que de nada adiantaram as mudanças e o "intensivo" de Walter. Os jogadores, ao que parece, desaprenderam ainda mais. O time, em momento algum justificou o alto investimento feito pela corajosa diretoria tricolor que, depois de um licenciamento de 2 anos, resolveu investir no futebol, mesmo com a posição contrária de alguns de seus membros.

Procurar culpados, seria até fácil demais. Poucos se salvam na derrotada tricolor. O técnico Walter Santos teria menos culpa, já que pegou o barco andando, sem conhecer os jogadores, mas também não conseguiu superar os problemas, muito embora tenha declarado, diversas vezes, que teria condições para tal. Os jogadores, coitados, alguns não têm as mínimas condições técnicas de atuarem em time de menor expressão, embora tivessem sido contratados como craques. Apenas o rondoniense Egildomar consegue se salvar neste mar de fracassos em que se transformou o Ferroviário. Contratado como quebra-galho, acabou se transformando no jogador mais regular, mas sem condições de mudar os rumos das coisas.

O quadro, agora, fica difícil. O time está fora da briga pelo título do primeiro turno e com poucas possibilidades de uma recuperação. Uma solução seria contratar mais jogadores e dispensar os "bonzinhos", com esta medida acarretando em grandes despesas para a diretoria, mas seria a única maneira de se tentar dar a volta por cima, pensando-se já no segundo turno. O técnico Walter Santos, agora, conhece as deficiências do time e tem condições de fazer uma vassourada. Querer manter o atual plantel é assinar recibo dos outros e este não seria o seu caso. Tem que deixar o sentimentalismo de lado e mudar tudo. Doa a quem doer. O Ferroviário, principalmente sua diretoria e torcedores, não merece o time que tem. Condições foram dadas e foram contratados jogadores medíocres. Vamos mandá-los de volta para São Paulo e procurar outros aqui por perto. Existem bons valores na região. O Flamengo, com sua política de valorização da prata-de-casa, está provando que futebol não se ganha apenas com nomes, mas, principalmente bom senso e trabalho. Que fique a lição e a torcida não passe por novos vexames. Os reflexos já começam a atingir também os diretores que, desesperados, tentam agredir juízes, mas o time está provando que não tem condições de ganhar de ninguém. Querer transferir as frustrações não é o caminho certo, principalmente quando se assiste um triste espetáculo como o que aconteceu quinta-feira, no Aluízio Ferreira.

MOTO DERROTADO PELO RIO BRANCO

ARIQUEMES (do correspondente — Gringo) — Nessa última quinta-feira feriado nacional, a equipe do Rio Branco de Ariquemes recebeu a visita do Moto Clube, da capital, completando mais uma rodada do Campeonato Estadual, Divisão Especial, já com as duas equipes praticamente sem chances de conquistar o título do primeiro turno da competição.

Mesmo assim, as duas equipes mostraram muita disposição em campo, principalmente no segundo tempo, quando o Rio Branco marcou o único gol da partida, através do centroavante Carlito que pegou de primeira um cruzamento da direita. O goleiro Zezinho ainda tocou na bola, mas não foi o suficiente para impedir o gol.

Após o gol do Rio Branco, a equipe do Moto foi todo à frente, na tentativa de conseguir pelo menos o gol de empate, obrigando o goleiro Nivaldo a praticar grandes defesas. Entretanto, aos 38 minutos da fase final, Ary recebeu um cruzamento da direita e mandou, de cabeça, para o fundo do gol. O juiz já havia apontado o centro do campo, quando foi cercado pelos jogadores do Rio Branco indicando que o bandeirinha havia marcado impedimento no lance ,o árbitro dirigiu até seu auxiliar cercado pelos 22 jogadores e mais os dirigentes do Moto e Rio Branco, formando um grande tumulto onde ninguém se entendia. Não foi registrado nenhuma agressão, apenas reclamações da equipe do Moto, que ficou irritado e inconformado com a anulação do gol de seu time.

O juiz Arlindo, da cidade de Ji-Paraná, deixou muito a desejar, não agradando dirigentes de Rio Branco e nem os do Moto Clube. Não tem condições físicas para acompanhar as jogadas, não observa as marcações dos bandeiras e não tem pulso pra impor sua autoridade em campo. Só não complicou mais porque as duas equipes procuraram jogar apenas futebol. Durante todo decorrer da partida não foi registrado nenhuma falta violenta.

A renda também não agradou, chegando apenas a 2 milhões e 900 mil cruzeiros.

Ficha Técnica: Jogo. Rio Branco Moto Clube, de Porto Velho; Local: Estádio Municipal de Ariquemes; Motivo: Campeonato Estadual, Divisão Especial; Árbitro: João Arlindo, de Ji-Paraná, Auxiliados por Barauna e Antônio Carlos, de Ariquemes.

Times: Rio Branco — Nivaldo, Elias, depois Tarcisio, João do Pulo, Amarildo e Wilson, Fábio, Sócrates e Japonês, Vicente, Carlinho e Ertveltton (Chiquinho).

Moto Clube: Zezinho, Edmilson, Rito, Toinho e Mário Cléber, Doris, Ari e Coutinho, depois Galão, Rodilha, Caetano e Marilton.

MARIA APARECIDA A. SOUZA E PAULO LOPES
Informações para esta página pelo fone 221-9135, na parte da tarde.

TURISMO COMO FATOR DE DESENVOLVIMENTO

TURISMO COMO FATOR DE DESENVOLVIMENTO

O Turismo está se consolidando como uma grande alternativa econômica para o País. Tanto que, o ano passado, proporcionou ao Brasil divisas em torno de US$ 2 bilhões. E para 1985 a EMBRATUR estima um crescimento de 23% na receita com o turismo, através do aumento do fluxo de visitantes da Argentina, Estados Unidos e Itália, principalmente.

Isso só vem provar que, e, em que pese a crise que assola todas as nações, é o segmento da economia brasileira que menos tem sofrido os efeitos da recessão mundial, aspecto este que faz da atividade um setor muito atraente para investimentos.

E, à medida que cresce a sua participação e importância no volume de divisas arrecadadas há, paralelamente, uma mudança de status desta atividade, que cresce, também, como uma bola de neve.

E a primeira consequência que podemos observar é a sua transferência do noticiário do turismo para as páginas de economia.

O Governo Federal, por sua vez, tem reconhecido a importância do turismo para a economia brasileira não só como um eficaz instrumento para arrecadar divisas para o País mas, também, como fator de ampliação do mercado de trabalho.

O empresariado não foi esquecido e tem sido chamado a participar desta arrancada para o desenvolvimento turístico, através de acesso a recursos do Fundo Geral de Turismo — FUNGETUR, destinados a incrementar a indústria turística, em todos os Estados brasileiros.

EMPREENDIMENTOS BENEFICIÁRIOS

Poderão beneficiar-se da aplicação dos recursos do FUNGETUR os empreendimentos, obras e serviços declarados de interesse turístico pela EMBRATUR ou sua delegatária e que estejam enquadrados em planos e programas de desenvolvimento turístico do Governo e/ou de seus Municípios; que estejam situados em cidades onde existam condições favoráveis de mercados para a sua implantação; que sejam de iniciativa e responsabilidade de empresas que atendam, cumulativamente, às seguintes características: sejam registradas na EMBRATUR, de acordo com as normas estabelecidas pelo Conselho Nacional de Turismo — CNTM; tenha maioria de capital, com pleno direito de voto, pertencente a pessoas jurídicas nacionais, as quais por sua vez, preencherão os requisitos acima mencionados e, ainda, que sejam de iniciativa e responsabilidade de órgãos ou entidades da administração direta e indireta do Governo e/ou de seus Municípios.

No próximo sábado: Fundo Geral de Turismo — FUNGETUR — Financiamento e aplicação.

SOCIALTOUR

!!! ESPECIAL para socialtour: vereadora Margareth Ann Mac Comb Palácio, de Guajará-Mirim, e o deputado estadual José Bianco.

ooo Um abraço, uma flor e um sorriso

Flagrante muito "in love": os jovens recém casados, e já a espera do primeiro baby, Lunalva e Mauro Figueiredo.

EMPRESÁRIO Luiz Tourinho — que se encontra em "tour" por diversas capitais do País —, deputado Valter Bártolo e o advogado Vitor Hugo.

000 Por um lapso da minha Secretária — noventa, por sinal —, que avançou um mês no calendário, as datas dos aniversários de nossos "vips" saiu com os seus respectivos dias trocados. Mas, como nada neste mundo está livre de falhas e excluído do perdão aqui fica o nosso registro, com os devidos reparos.

000 Aniversariou, quinta-feira, Luiza Amandina Gonçalves de Alencar, senhora do embargador Adilson Florêncio de Alencar.

x x x

000 Também, na 5ª feira, esteve de níver a professora Berenice Luz, senhora deputado Anizael Silva.

000 Minha amiga Leda Maria Barreto Marrocos estreiou idade nova ontem, dia 7.

x x x

000 Quem recebeu, também, na sexta-feira, comemorando o aniversário do anfitrião foi o casal vereador Lucindo e Rosilda Quintana.

NA PLATAFORMA E NO AR

O tenor italiano Luciano Pavarotti recebeu o prêmio "O Disco de Ouro" por seu êxito na área da música popular, e anunciou que regressará ao teatro lírico Scala de Milão no início da próxima temporada.

Segundo disse Pavarotti, interpretará o papel de Radames na ópera "Aida" de Giuseppe Verdi quando dia 7 de dezembro se inaugurar a temporada lírica do Scala, onde não atua desde 1983.

O cantor recebeu o "Disco de Ouro" pelas mais de 100.000 exemplares de seu disco com canções populares "MAMMA", numa cerimônia realizada no aeroporto de Milão antes de sua partida com destino a Berlim, onde na próxima quarta-feira atuará na ópera "Tosca" de Giacomo Puccini.

xxxx

O Ministro das Relações Exteriores, Olavo Setubal viajou anteontem, para a visita de uma semana a Suécia e aos Estados Unidos. Na Suécia, ele participa de um seminário sobre protecionismo comercial. Nos Estados Unidos, visita a ONU e se encontra com o secretário de Estado George Shultz.

CITYTOUR

CITYTOUR

No próximo dia 22 de junho, quando começa o solstício de inverno, vai acontecer em Cuzco, no Peru, a "Festa do Deus Sol" celebrada todos os anos em agradecimento ao Sol por todos os benefícios alegado durante o ano e pedido novas bençãos.

o o o o

Prestes a mudar de pouso — ainda uma medida que já deveria ter sido tomada há muito tempo — o Museu de Rondônia, localizado no térreo do Palácio Presidente Vargas (entrada pela rua D. Pedro II), e que abriga, no seu acervo, peças arqueológicas descobertas no sítio indígena de Pedras Negras, no Vale do Guaporé em Rondônia.

o o o o

Com preços reajustados, dentro da realidade cotidiana (antes pagava-se mirreis Cr$ 200 duzentos cruzeiros), voltam a circular, nos fins de semana, os trens da Estrada de Ferro Madeira Mamoré fazendo o percurso, de 6 Km até a cachoeira de Santo Antônio, no rio Madeira.

o o o o

Em tempo: os bilhetes, com direito a ida e volta, estão custando Cr$ 1.000 (mil cruzeiros) o que é ainda, uma tremenda colher de chá dado o interesse turístico e o valor cultural que representa esse pouco quilômetros de ferrovia, dentro de uma visão histórica no contexto do Estado.

o o o o

Aliás, sobre a má utilização das velhas "marias fumaças", por parte da grande maioria dos usuários, estivemos comentando domingo, na nossa coluna do jornal "A Tribuna".

—— Acervo indígena do Museu de Rondônia. ——

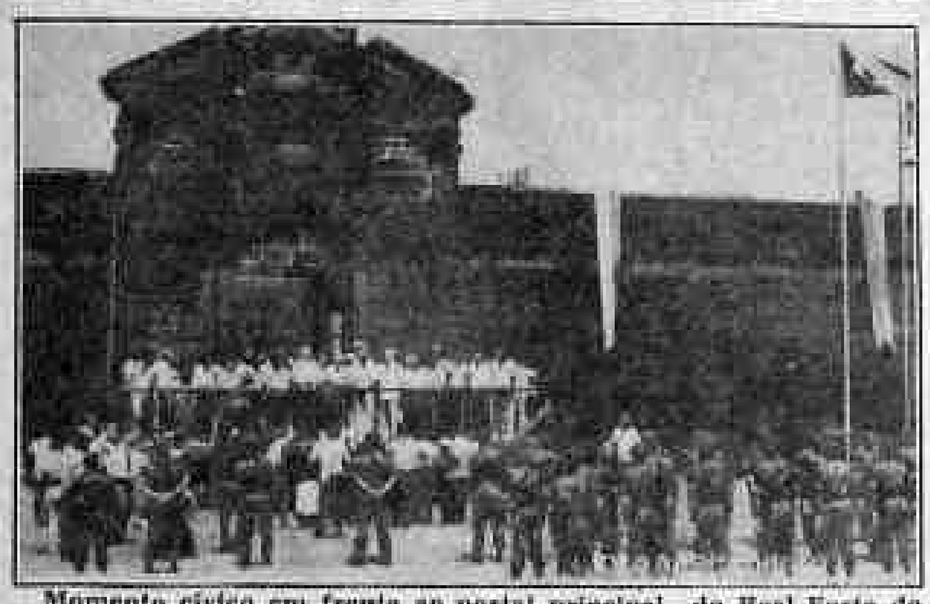

Momento cívico em frente ao portal principal do Real Forte do Príncipe da Beira.

Como um atestado vivo de uma época, ergue-se à margem direita do rio Guaporé, o Forte que assegurou o domínio da Amazonas por muito tempo.

O viajante que se aventurar, por motor próprio, conhecer o Vale do Guaporé com certeza irá ficar surpreendido ao deparar-se com a visão impactuante e majestosa do Real Forte do Príncipe da Beira, plantada a margem do Rio Guaporé.

Prestes a completar 200 anos, no próximo dia 20 de junho, o Real Forte do Príncipe da Beira é um quadrado, de conformidade com o sistema Vauban ou de praça, que utiliza principalmente a fortificação de baluartes de 970 metros de perímetros, com muralhas de 10 metros de altura, quatros baluartes armados cada um deles com quatroze canhoneiras.

A chegada no forte só é possível, atualmente, através de aviões fretados com escalas nos municípios de Guajará Mirim e Costa Marques, e o distrito de Príncipe da Beira. De Costa Marques ao Forte o percurso de 30 Km, também, pode ser feito de carro em estrada de terra.

HISTÓRICO

"Quanto mais respeitável e temida for a fortaleza, tanto mais firme e segura será a paz e a tranquilidade por essas partes" — Manoanga Furtado.

Deste preceito iria valer-se Luiz de Albuquerque, ao executar o seu grandioso plano das posses portuguesas para a garantia incontestável dos direitos de seu país. Do Paraguai ao Guaporé, prolongou-se seu esforço que iria edificar no deserto florestal, em desafio as possibilidades financeiras de sua capitania, o forte guaporeano, para assistir perante a posteridade, o descortínio maior daquele que empreendeu a construção, conforme destaca um trabalho publicado em 1978 pela Comissão Organizadora dos Festejos do Bicentenário do lançamento da pedra fundamental do Real Forte do Príncipe da Beira.

CONSTRUÇÃO

D. Luiz Alberto de Albuquerque Mello Pereira e Cáceres criou com baluarte da primeira ordem para que, servindo de sustentáculo ao domínio português no rio Guaporé permitisse as armentadas do vizinho Vice-Reinado do Peru, permitisse ao Governo de Vila Bela prestar maior atenção ao rio Paraguai. Daí surgiu a idéia de construir, no rio Guaporé, não uma simples estacada como a de Coimbra, mas verdadeira fortaleza, com todos os requisitos da engenharia militar, escolhendo para isso, uma lombada da Serra dos Parecis, dois quilômetros a montante da Conceição, à margem direita do rio Guaporé.

A falta de recursos, as longas distâncias, a proximidade dos espanhóis e toda sorte de dificuldades foram retratadas por D. Luiz de Albuquerque quando exclamou: "A soberania e o respeito de Portugal impõem que neste lugar se erga um Forte, e isso é obra e serviço dos homens de El — Rei nosso senhor e, como tal por mais duro, por mais difícil e por mais trabalho que isso dê é serviço de Portugal. E tem de se cumprir".

Começaram-se então os preparativos para a construção da Fortaleza, e, a 20 de junho de 1776 foi lançada a pedra fundamental.

O Forte teve sua construção concluída em agosto de 1783 sendo o seu primeiro comandante o Capitão de Dragões José de Melo da Silva Castro e Vilhena, exilado em Mato Grosso, que o ocupou com a guarnição do Fortim Conceição.

Não há registro histórico dos detalhes da ocupação do Forte após o seu primeiro comandante, havendo um vazio de mais de um século. Está registrado, entretanto, que, em 1889, ano da proclamação da República, o Forte foi abandonado. Tiveram início então os saques e as depredações, tanto por brasileiros, como por bolivianos. Tudo o que poderia ser aproveitado e carregado foi retirado pelos forasteiros que ali passavam. Segundo Manuel Esperidião da Costa Marques, ilustre engenheiro e político matogrossense do início deste século e que deve ter dado seu nome a então Vila de Costa Marques, hoje sede do município, existem nas povoações bolivianas de Magdalena, Baures e São Joaquim, telhas, tijolos e portas das casas da Fortaleza, bem como, imagens da sua capela na igreja desta última localidade.

Os canhões, peças de artilharia cujo transporte, segundo documentos existentes na seção de serviço de patrimônio Militar da Amazônia, se constituiu em trabalho verdadeiramente ciclópico, espalharam-se e chegaram até a ser vendidos a navios ingleses em Antofagasta, no Pacífico. Quatros destes canhões, os de bronze, de calibre 24, foram enviados do Pará ao Forte em 1825, através do rio Tapajós, levando esse transporte cinco anos até seu destino, segundo relatam os documentos.

A vegetação tomou conta de todas as dependências e as paredes, em consequência, começaram a ruir, ficando o Forte completamente abandonado até que Cândido Mariano Rondon, em suas andanças por aquela região do Guaporé, o redescobriu.

INDICADOR PROFISSIONAL

ADVOGADOS

SWAMI OTTO BARBOSA
TANIA OTTO OLIVEIRA

Causas Cíveis, Comerciais, Trabalhistas
Assistência Contábil e Jurídica a Empresas, Contratos, Distratos, encerramento de firmas.
Av. Kennedy, 1.732
Tel.: 221-2092, 1949-0283, 0241.

MÉDICOS

Dr. AMARO GUSMÃO GUEDES

Endocrinologista

Membro da Sociedade Brasileira de Endocrinologia e Metabologia
Dietas para emagrecimento, diabetes, doenças da tiroide, disturbios do crescimento, excesso de pelos, magreza.

DRA. RAIMUNDA RIBEIRO
Clínica Geral
Endereço: Av. Carlos Gomes, 1581 fone 221-9983.

INFORME JC

POLITICA

O presidente da Assembléia Legislativa, Amizael Silva, visitou no último final de semana uma companhia de mineração, onde realizou-se o encerramento da II Semana de Prevenção de Acidentes do Trabalho, numa promoção da Delegacia Regional do Trabalho (DRT).

CONTATOS

Os vereadores José Alvaro Costa e João Coelho são, certamente, alguns dos políticos que maior número de contatos realizam com entidades comunitárias de Porto Velho. Nas últimas semanas, promoveram demorados encontros com Associações de Moradores, Centros Comunitários e Sindicatos. E tudo isso, sem dúvida alguma, significa voto.

CONQUISTAS

"As conquistas desta parlamento nos últimos dois anos foram incontáveis. Obtivemos diversas vitórias e já fizemos diversos secretários municipais, mas nada se compara à última conquista, ou seja, a escolha do vereador João Coelho, presidente desta Casa, ocupando interinamente, o Executivo da cidade, e agora outro membro, José Guedes, assumiu o Palácio 31 de Março", Nesse tom, o vereador João Paulo disse que o Poder Legislativo está de parabéns pela brilhante vitória política com a nomeação de Guedes para a Prefeitura, que seguramente, executará um trabalho em prol dos menos favorecidos".

TRIVIAL

A "Nova República", de fato, trouxe os militares que servem à Velha. Só não lembrou ainda de, em Rondônia, trocar os civis. Continuamos e nepotismo continuam ao estilo da Velha República.

RUMOS

O deputado Francisco Erse deve aproveitar este fim-de-semana para reunir-se com os seus correligionários, visando ouvi-los sobre a sua permanência no destituído e natimorto PFL.

TURISMO

O nome, a data ou o local não importam, mas uma coisa é certa: o secretário de Cultura, Esportes e Turismo, Abelardo Castro, precisa começar a pensar — e convocar sua equipe de trabalho — para criar, em Porto Velho um Centro de Eventos, ou algo semelhante, para apresentações musicais, sejam de música popular brasileira (ou sertaneja, com o aproveitamento de nossos músicos nativos, tão desprestigiados e preteridos. É inaceitável que num país como o Brasil, onde a música é mais importante que o próprio futebol, não haja sequer uma principal Capital, um local definitivo para shows, sendo preciso utilizar estádios e pátios de igrejas.

Carlos Rodrigues: transformando a Sub-Chefia da Casa Civil na casa de todos

quando da realização dos vários eventos nesse setor. É preciso que a Secretaria de Cultura, Esportes e Turismo comece a estudar e mobilizar a sociedade, começando por levantar alguns pontos da Capital, para conhecer os principais áreas públicas e particulares disponíveis e adequadas para uma atividade dessa porte, tão reclamada pela comunidade. A viabilização de um Centro de Eventos asseguraria um patrimônio cultural e de lazer à cidade e traria benefícios ao mercado turístico. "Turismo e música têm que conviver juntos". "O turismo, assim como o potencial musical da nossa gente, precisa e deve ser explorado pelo governo da 'Nova República'". O governador Angelo Angelin não pode esquecer que este setor representa a terceira indústria do mundo, só superada pelas contas de armamento e de petróleo. O governo da "Nova República" não pode esquecer que Porto Velho é uma cidade altamente carente de lazer, o que vem, infelizmente, no âmbito de nossa juventude, vem estimulando o crescimento dos índices de consumo de drogas e bebidas alcoólicas e de desajustes matrimoniais. Se a Secretaria de Cultura, Esportes e Turismo dispuser de uma assessoria técnica capaz, não há a menor dúvida que um projeto voltado para a criação de um Centro de Eventos, poderá se tornar realidade no governo Angelo Angelin. E mais: a Secretaria de Cultura, Esportes e Turismo, se bem gerenciada, não se esgotará, pura e simplesmente, no bombo das verbas públicas para a realização desse ou de outros eventos. Os investimentos serão viabilizados com o apoio inexcusável da iniciativa privada.

ADMINISTRAÇÃO

O secretário Municipal de Administração Lucivaldo Souza, tem aproveitado seus raros momentos de lazer para elaborar a formulação de um novo organograma para a sua pasta, que prevê a criação de novas divisões e departamentos, com o objetivo básico de combater a burocracia e atender melhor a comunidade. Ele promete se assessorar de técnicos.

PONTUAL
CORRETORA DE IMÓVEIS S/C LTDA
Compra — Venda — Administração de Imóveis
Trav. Guaporé, 01, esq. Rio Madeira, Baixa
Fone: 221-1980 — CRECI-J-0359.

VENDE — CASAS — PREDIOS

R-01 — Principal avenida da capital, 7 de Setembro, ótima localização, área medindo 1.300 m2, próprio para bancos, empresas de grande porte.

x x x

R-02 — Localizado na Avenida 7 de Setembro, entre Tenreiro Aranha e Campos Sales, área total medindo 360 m2, ótima localização, preço de ocasião.

x x x

R-03 — Não perca: área total 1.200 m2, construção em alvenaria, sendo assim a distribuição: 2 aptos-suites, área de serviço, 9 amplas salas para escritório, copa-cozinha, 4 banheiros sociais, garagem, recepção, portaria, documentação: Carta de Aforamento e escritura pública, localizada na avenida Pinheiro Machado, Centro.

x x x

R-04 — Uma casa em alvenaria, sendo: 3 quartos, sala de estar, sala de jantar, copa-cozinha, dep. de empregada, garagem, tendo uma área total de 1.200 m2, localizada na avenida: Carlos Gomes, centro.

x x x

Ref-05 — Um terreno, medindo 500 m2, localizado na Rua Paulo Leal, próximo à antiga Rodoviária. Preço: de ocasião.

Problemas de Corretores.

VOCÊ LÊ O RELÓGIO DE LUZ?
QUER LEIA OU NÃO É IMPORTANTE SABER

Quem deve controlar seu próprio consumo é o consumidor.
Só assim ele poderá estabelecer suas medidas,
ver o que é seu consumo normal
o que é esbanjamento.

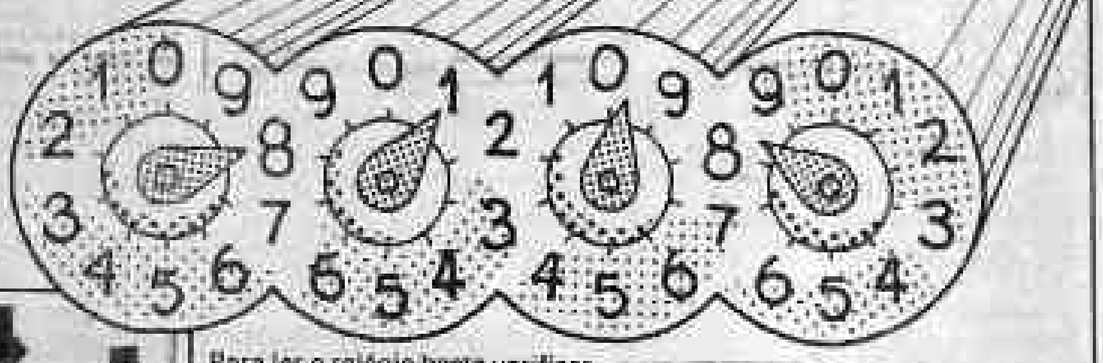

A CERON aconselha que o consumidor faça a leitura do seu relógio na mesma data do leiturista. Verifique na sua conta a última data de leitura e leia no mesmo dia deste mês.

Para ler o relógio basta verificar o número apontado por cada setinha, e quando o ponteiro estiver entre dois números anotar sempre o mais baixo. Subtraindo este número daquele apontado na conta anterior se obtém o consumo do período.

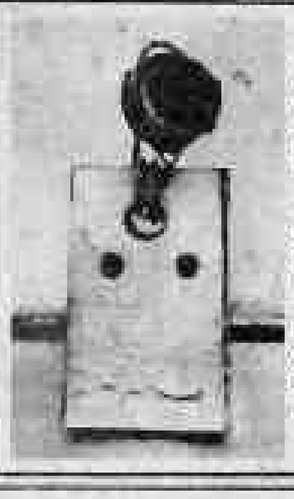

A única pessoa que pode abrir o lacre do relógio é o funcionário da CERON. Tenha cuidado com quem se oferece para fazer baixar o consumo mexendo e adulterando o relógio. É proibido modificar o seu mecanismo.

Tão importante ou mais que ler o relógio é estar atento às luzes acesas e à energia gasta inutilmente.

CERON
CENTRAIS ELETRICAS DE RONDÔNIA
Ligue-se na Ceron, ela está ligada em você!
GOVERNO DO ESTADO DE RONDÔNIA

Vendedores/as

Exige-se boa aparência e dinamismo, ganho acima de Cr$ 1.500.000, não é necessário experiência.
Rua Rogério Weber, 1183

"CORPORE"

A opção para conservar a juventude e a beleza.
Ginástica Dança
Sauna
Piscina
Beleza
Estética
A aula de natação — Início dia 1º Junho
Ginástica para gestante — Início 1º Junho
Inscrições abertas
Rua Rogério Weber, 1183

LEIA Alto Madeira

ARQUELAU DE PAULA

ADVOGADO

CÍVEL — COMÉRCIO — AGRÁRIO

EDIFÍCIO RIO MADEIRA, 2º ANDAR, CONJ. 202/203
TEL.: 221-7037

ORTODONTIA

Aparelhos corretivos para os dentes
Dr. FRANCISCO ANDREOLI
End: Av. 7 de Setembro, 583
Tel. 221-3939

late Clube de Rondônia

late Clube de Rondônia
EMBARQUE NESSE REQUINTE
Informações : 221-4789

HORÓSCOPO

ÁRIES: (de 21/3 a 20/4) Regente: Marte — Hoje você será lembrado por atender o que é justo fazer, e não ser uma vez você retribuir a favor. Mesmo com a ansiedade de ser a capricho da realidade.

LIBRA: (de 23/9 a 22/10) Regente: Vênus — A Lua sendo do astral no seu signo, aconselha-se a tranquilidade e a paciência para a sua vida. Favoráveis realizações se sua vontade poderão superar a sua vida mais gravosa. Fique atento, entretanto, para não se perder no meio de tanta novidade.

TOURO: (de 21/4 a 20/5) Regente: Vênus — Tendência para a irritação, que poderá atrapalhar seu relacionamento com as pessoas. Apesar de tal, esforçar diariamente e cuidar poderá dar muito valor a tranquilidade, e não ser um você tenha preciso em lidar com esse estado de espírito.

ESCORPIÃO: (de 23/10 a 21/11) Regente: Plutão — Dia favorecimento tranquilo, e não ser pela intolerância de alguma externa. Evidentemente afastar os seu destino. Não fique revoltado com surpresas são muito agradáveis, principalmente se estiverem de trabalho, pois você saberá se sair bem de qualquer situação.

GÊMEOS: (de 21/5 a 20/6) Regente: Mercúrio — Para dividir seu astral, principalmente de você estiver longe e realizará durante. pense na possibilidade de ser uma longa fazer melhor. Depois de passado este clima de insatisfação, que pai ou estiver a mundo. Pense só longe e se que se sinta realmente sendo desafiados.

SAGITÁRIO: (de 22/11 a 21/12) Regente: Júpiter — Disposição combativa e apaixonada, mas bem ao feitio dos sagitarianos, ou seja, com um pouco de exagero. Você é capaz de ganhar todos os seus diálogos com grandes presentes para a pessoa amada ou ainda telefonar lhe pedir desculpas. Não se repetirá, isso foi muito bom.

CÂNCER: (de 21/6 a 22/7) Regente: Lua — A velocidade dos acontecimentos no mundo poderá encantá-lo, assim como o hipersensitivismo que este astro lhe traz. Evite as querelas, se vocês, você fica sem palavra. Lembre-se, então, de que todo silêncio é sempre, e que o povo diz verdades e nem fim. Não há cura ao realidade.

CAPRICÓRNIO: (de 22/12 a 20/1) Regente: Saturno — Momento de tranquilidade na vida profissional, sem motivo para maiores preocupações. Nem mesmo assim, você poderá ficar desconfiado, não duvide e tenha valor às suas conquistas neste setor. Lembre-se de que as coisas se fazem por partes, e cada uma delas é importante.

LEÃO: (de 23/7 a 22/8) Regente: Sol — Grande estabilidade emocional. Momento de tranquilidade e paz para se realizar algum. Pela aproximar as alterações do dia, use suas mensagens de azul e verde nas roupas e, ao final, aplique-se em alguns momentos, lembrando-se disso olhando as estrelas no céu.

AQUÁRIO: (de 21/1 a 19/2) Regente: Urano — Previsão sobre a vida afetiva. Possibilidade de aparecerem surpresas neste setor. Tradicional e harmonia e a sensatez. Você até vai ser mais sentimental com a pessoa amada. É possível que apareça algum rival, para você dar mais valor ao seu bem.

VIRGEM: (de 23/8 a 22/9) Regente: Mercúrio — A fase está melhorando principalmente em termos financeiros. Há possibilidade de receber alguma herança ou algum dinheiro, de repente e de uma só vez. Tenha pois cuidado de perder muito dinheiro da mesma forma. Portanto, não fique (de) mobiliado pela vida financeira.

PEIXES: (de 20/2 a 20/3) Regente: Netuno — Muita energia e disposição, mas a Lua, em aspecto tenso com Netuno, poderá trazer de volta uma insatisfação com mudanças repentinas de humor e crises de intolerância. Você não deve dar muita atenção a estes estados de espírito. Opte sempre pela alegria e a descontração.

Depósitos em queda livre

A Secretaria Monetária que está fiscalizando o País vai lançar, em poucos meses, a Instrução dos depósitos à vista em moeda (cadastro em nomes de terceiros). Com os levantamentos terão disponíveis para empregos ilícitos rotativos ilícitos, somente dados aos diretores gerais, com outra instrução e aniquilamento no sentido que recebe o nome material. Qualquer procedência diagnóstico a todos o grande no mercado financeiro.

Essas providências de utilização dos depósitos à vista pode ser consequência da observação dos dados agregados do balanço Monetário estudados pela Tesouro Nacional, no primeiro trimestre do ano. Do total de haveres financeiros, de ordem de Cr$ 258,8 trilhões, os haveres não-monetários participaram com 81,8% e os monetários com 8,2%. Na composição dos altos haveres, ficou patente a liderança do sistema público federal, cuja saldo de Cr$ 121 trilhões é responsável por 38,2% do total. Seguem-se, em ordem, os depósitos de poupança (22,2%), os depósitos a prazo fixo (14%), os depósitos à vista (8,4%), os títulos de câmbio (8,3%) e os títulos da dívida estadual e municipal (5,8%).

E, apesar disso, os meios de pagamento ampliados (moeda nacional como a soma do dinheiro em poder do público mais os depósitos à vista nos bancos comerciais). Uma notícia encaminhada pelo Banco Republica para reduzir o impacto da expansão dos meios de pagamento que a Nova República encontrou irregularmente, nos termos de 1985 e nos anos de hoje Monte Sul.

FARMÁCIAS DE PLANTÃO

Drogaria Pernambuco, Rua Carlos Gomes com Rua Joaquim Nabuco (NOTURNO).

Drogaria Brasil, Rua Amazonas n. 2034 (NOTURNO).

Da convocação ao texto

As pesquisas de opinião pública dão em muda aos meios democráticos fazem as vezes revelações surpreendentes.

Não só a maioria da população se impopularidade do governo e personalidades políticas, as das possibilidades eleitorais de Tancredo, como também sobre temas sociais e culturais de importância para a vida econômica.

Os resultados destas pesquisas podem mudar conceitos e orientar decisões, conforme-se com uma qualidade pouco desconhecida.

Agora mesmo, a imprensa publica as conclusões de uma consulta do gênero, feita pelo "Jornal do Brasil" para saber qual a posição do povo carioca em face da convocação de uma Assembléia Constituinte, que deverá a partir de 1986, assumir os trabalhos para a elaboração de uma nova Carta Magna para o Brasil. Apenas nove por cento das pessoas ouvidas são ainda do que seja uma assembléia desta natureza.

Os números e não por certo revelam ignorância intencional e acusam ao não lhe dá a mínima atenção.

Se uma assembléia nem mesmo como o Rio de Janeiro conseguiu despertar do mais alto grau da politização do País, é fácil imaginar o desligamento que vai pela generalidade do nosso território, cuja pouca consciência e até indiferença em relação problemas que lhe parecem vitais, e na verdade o são, como o que concernem à economia.

Essa perplexidade um tanto desconcertadora para os que falam sempre da maturidade política deste País, estão também nos altos níveis de cultura e mesmo de jornalismo político profissional, cuja grande maioria jamais leu a Constituição da República, ou teve ao seu lado uma obra mais importante para a curiosidade.

Veja-se como estão sua desinformação multiplicadora temas políticos acima à respeito de qual poder da República deve convocar a Constituinte, se o Executivo, se o Legislativo, se do papel reservado à Comissão que sob a presidência do Senhor Afonso Arinos será chamada a oferecer à futura Constituinte um anteprojeto da futura Constituição.

Matéria que parece irrelevante, pois o essencial é a convocação e não quem a fará, será sendo um trabalho e quanto ao valor do trabalho da Comissão, o presidente da Câmara, Ulysses Guimarães, assinalou que não foi da maior importância: "Será mais um projeto a ser examinado", acrescentando que ele próprio pessoalmente poderá arrogar-se no mesmo e, uma resultante desta conferência de constitucionalistas, nenhum deles se preocupou com a sua sorte de país.

A futura Constituinte, em suas mãos soberanas, não será coroada diante de ações consumadas, vendo-lhe fora.

Preferirá servir-se dos seus próprios instrumentos, como é praxe de casa.

Todo difícil da convocação acabou.

FAZENDA RIO MADEIRA S. A.

Matriz: Porto Velho, Território de Rondônia — Brasil
CGC/MF 84.451.641/0001-00

Escritório: Rua Dr. Teixeira nº 47 - 5º andar - Fone 36-4755 - 01238 - São Paulo - S. P.

FAZENDA RIO MADEIRA S/A — FARM
CGC/MF Nº 05.928.052/0001-92
ASSEMBLEIA GERAL ORDINÁRIA
CONVOCAÇÃO

Ficam convocados os senhores acionistas da Fazenda Rio Madeira S/A. — FARM a se reunirem em Assembléia Geral Ordinária a se realizar no dia 15 de julho de 1.985, às 10:00 horas, à Rua Paulo Leal, nº 474, Porto Velho, Rondônia, para deliberarem sobre a seguinte ordem do dia:

1. — Tomada das contas dos administradores, exame, discussão e votação das demonstrações financeiras relativas ao exercício social encerrado em 31.12.84.

2 — Aprovação da correção da expressão monetária do capital social e conseqüente aumento do capital e alteração do artigo 5º do Estatuto Social.

Porto Velho, 03 de junho de 1.985
Luiz Augusto de Sousa Queiroz Ferraz
Diretor Executivo

Dr. EVANDRO RODRIGUES MADY
DERMATOLOGISTA
Doenças de pele, unhas e cabelos
Doenças sexualmente transmissíveis
Consultório: Galeria Central, Sala 17 — 1º and.
Horário: 11 às 13 de segunda a sexta-feira das 8 às 9 aos sábados.
Fone: 221-6595

FLORESTA HOTEL
UM HOTEL DE CLASSE EM RO
A MELHOR HOSPEDAGEM NO CENTRO DA CIDADE
SUÍTES - APARTAMENTOS
AR CONDICIONADO - ELEVADOR TV A CORES
RESTAURANTE - PISCINA

NPP
apresenta
BARÃO VERMELHO
12 DE JUNHO
21 HORAS
BOTAFOGO
APOIO:
GRÁFICA PALMARES
NOBOM PALACE HOTEL
COLÉGIO EINSTEIN
GRUPO TUCUNARÉ
INGRESSOS:
BANCO BANDEIRANTES, PROGRESSO e NORDESTE.
COMPRE OS INGRESSOS E O CORAÇÃO,
DIA 12 VOCÊ VAI FICAR LIGADO
NA ONDA, NO SOM, NA JUVENTUDE DO BARÃO VERMELHO...

NOVO ENDEREÇO
R. Tenreiro Aranha
Nº 2326 - Centro
Tel.: 221-1035/1513
PLANO BRASIL NA PALMA DA MÃO
CRED-BEM (20% DE ENTRADA E O SALDO EM ATÉ 10 MESES COM O MENOR JURO DO MERCADO)
TARIFA BTI E BTG (DESCONTOS DE 30 A 60%)
VÔO NOTURNO (DESCONTO DE 35%)
DESPACHO DE CARGAS E ENCOMENDAS PARA TODO O BRASIL
MAIORES INFORMAÇÕES, CONSULTE UMA AGÊNCIA DE VIAGENS OU A VASP
VASP

Ministro defende ampliação do orçamento

Brasília — O ministro Interino do Trabalho, Ney de Almeida, defendeu a ampliação do orçamento da pasta para evitar que os recursos arrecadados pela contribuição sindical sejam aplicados para outras finalidades, além das previstas na legislação. Esta posição já foi expressa publicamente pelo Ministro Almir Pazzianotto.

Atualmente, o orçamento do Ministério do Trabalho é de Cr$ 90 bilhões, sendo que 97 por cento destes foram correspondem à arrecadação da contribuição sindical. O ministro interino declarou que a União deve ajudar recursos para as despesas administrativas do Ministério, que é o segundo menos dotado.

Ney de Almeida informou, também, que o orçamento do Ministério do Trabalho corresponde a 0,1 (um cento) do déficit público que é de Cr$ 64 bilhões. Os recursos da arrecadação sindical, de acordo com a legislação trabalhista, são aplicados pelo Ministério do Trabalho para vários fins, entre eles na manutenção das Delegacias Regionais do Trabalho e Delegacias de Trabalho Marítimo. Atualmente, porém, o Ministério do Trabalho vem sendo obrigado a repor a carência de recursos orçamentários com os arrecadados nesta rubrica.

Ricardo Bueno

Os eternos mitos contra a Reforma Agrária

O Governo anunciou os bases do seu plano de Reforma Agrária, que prevê o acesso à terra de 1,4 milhão de pessoas até o final da atual administração e 7 milhões até o ano 2000. Para chegar lá, será necessário desapropriar terras improdutivas e latifúndios improdutivos. E, quando isso acontecer, os adversários da Reforma Agrária levantarão contra ela uma série de mitos. Mitos que é preciso enterrar, de uma vez por todas.

Mito nº 1 — É contra a propriedade privada — Pelo contrário. A realização da Reforma Agrária levará a uma maciça democratização da propriedade privada, multiplicando o número de proprietários agrícolas. Uma propriedade ocupada por um latifundiário, pode dar lugar ao surgimento de 100 pequenos proprietários agrícolas.

Mito nº 2 — A produção agrícola ficará desorganizada e cairá — Errado. A Reforma Agrária incidirá sobre terras atualmente desocupadas ou subutilizadas, cuja contribuição para a produção agrícola é quase nula. O plano só retirará terras boas, porque, o que interessa é um aumento da produção de alimentos, mesmo que as técnicas utilizadas sejam primitivas.

Mito nº 3 — O nível de tensão social no campo aumentará — Falso. Atualmente, com a brutal concentração da propriedade da terra, os conflitos vão se multiplicando, envolvendo áreas cada vez maiores e um número crescente de famílias. Com a distribuição mais justa da terra, a fonte básica dos conflitos desaparecerá.

Mito nº 4 — Bloqueará o processo de modernização agrícola — Argumento utilizado por aqueles que acreditam a utilização da moderna tecnologia agrícola à grande propriedade. Uma avaliação é errada. O pequeno produtor utiliza a tecnologia moderna desde que ela venha acesso a ela, que seja adaptada às suas características econômicas e sociais e que ela custe pouco.

Além disso, é bom lembrar que apesar de utilizar tecnologia rudimentar, o pequeno produtor no país brasileiro apresenta índices de produtividade duas ou três vezes superiores aos grandes agricultores. Esse diferencial se explica pela utilização mais intensiva da terra por parte dos pequenos.

Mito nº 5 — É uma iniciativa típica de países socialistas — Pode. Diversos países capitalistas realizaram reforma agrária, com grau variado de sucesso, visando a proporcionar maior acesso à propriedade da terra aos camponeses. Os casos mais claros foram o México, Taiwan, Egito e Índia. O Japão realizou duas reformas agrárias, visando para acelerar seu processo de modernização capitalista.

Será que é preciso dizer mais?

A tragédia quotidiana do trabalho

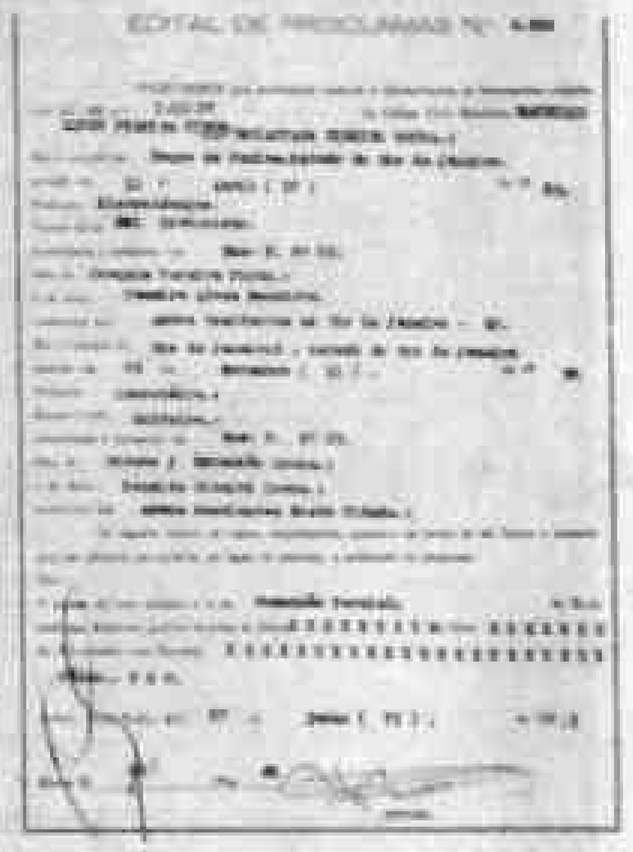

HOTEL

Oferece-se Grande Empreendimento Hoteleiro numa Das Mais Simpáticas Cidades de Praia do Nordeste. Parte já em Lançamento com espetacular Localização e Boa Receita.

Facilita-se Parte do Pagamento. Rua Dr. Lucas Maia Barato, NAIR QUEIROZ Fone: 226-7)-54 (000-083)

Prefeitura Municipal de Porto Velho

EDITAL DE COMUNICAÇÃO

A SECRETARIA MUNICIPAL DA FAZENDA, através da Divisão da Receita, comunica aos contribuintes do ALVARÁ PARA LOCALIZAÇÃO E FUNCIONAMENTO, que considerando a necessidade de se dar uma maior oportunidade àqueles que porventura não tenha pago o aludido tributo no tempo hábil, resolve prorrogar o prazo para pagamento, até o dia 10.06.85, encontrando-se estes à disposição dos interessados nas agencias do BANCO DO ESTADO DE RONDONIA S.A — BERON.

Porto Velho (Ro), 04 de Junho de 1.985

HUMBERTO VIANA NONATO
SECRETARIO MUNICIPAL DA FAZENDA

CONINCOL

CONSTRUTORA E INSTALADORA CONSCIO LTDA

SANEAMENTO, HIDRO SANITÁRIO, ELETRICA E MANUTENÇÃO PREVENTIVA

Fone: 221-6878 — 221-6367

VENHA VER AQUI AS FACILIDADES TOTAIS PARA A COMPRA DA MÁQUINA TOTAL: FORD ESCORT.

RONDOVEL RONDÔNIA VEICULOS LTDA
BR-364 — KM 2,5 — CAIXA POSTAL 83
PORTO VELHO — RONDÔNIA

DISTRIBUIDOR FORD

Ford

NEGÓCIO FECHADO. O CARRO QUE VOCÊ QUER, NAS CONDIÇÕES QUE VOCÊ PREFERE.

Mais uma opção do BANACRE para você. O sistema asbace de depósitos garantidos.

OS CHEQUES DE CLIENTES DOS BANCOS ESTADUAIS NÃO VOLTAM. BASTA DEPOSITÁ-LOS EM UMA DAS 23 AGÊNCIAS DO BANACRE.

Para você usufruir das vantagens do Sistema ASBACE, dirija-se a uma de nossas Agências.

BANACRE 20 ANOS

BANCO DO ESTADO DO ACRE S.A.